南京新報

第八八六號

今日本報兩張售洋五分

內政部登記證警字第六號

經中華郵政登記認爲第二類新聞紙類

定報價目（寄費在內）

區域／期	本埠	外埠及日本	香港澳門	南洋及歐美
一個月	一元五角	一元六角五分	二元一角	四元五角
半年	七元五角	八元四角	十一元一角	二十二元五角
全年	十五元	十六元八角	二十二元二角	五十一元

附註：（一）特殊郵費（每日一份）每月八分外加 （二）如要訂閱請先惠報費 （三）郵票九五折計算

廣告刊費 [illegible]

社址：復興路一二三五號

電話：編輯部二一七八四 營業部二一八六九

滿洲國首任駐華大使
覲見主席呈遞國書
汪主席徐外長分宴呂大使

【本報訊】昨日（十五日）上午十時、滿洲國派駐我國之大使呂榮寰氏、赴國府覲見主席、呈遞國書、國府特派典禮局長蕭奇斌、及少將參軍謝澤民、均着禮服、乘坐正副禮車、赴首都飯店大使寓所迎接、呂大使當即率領隨覲人員、如駐華通商代表王慶璋、通商代表部理事官伊藤芳男、民生部祕書官田原悅二、外務局理事官丁文蔚、均着制服、佩禮帶、乘正副禮車、同赴國府、沿途軍警崗位於大使禮車經過時、一體行禮致敬、是日大門內派國府儀仗隊兩排吹號致敬、大使在大禮堂正門前下車、緩步入大客廳、下車時、奏滿洲國國樂、外交部交際科長於下車處迎接、參軍長在台階上門前迎接、導大使入會客廳休憩、即由典禮局長入啓主席、出臨禮堂、立於正中、文官長率領全體祕書、參軍長率領全體參軍、文東武西、依次分列兩旁、外交部長徐良、及外交部次長周隆庠、立於主席右側、是時典禮局長即請大使入覲、大使入禮堂、向主席一鞠躬、至中堂、再鞠躬、至主席前又鞠躬、主席一一答禮、大使開始致頌詞、既畢、大使進前呈遞國書、退歸原位、主席收受後、將國書轉交外交部徐部長、然後朗誦答詞、主席與大使握手接談、主席先問滿洲國皇帝康泰、繼問大使旅途平安、寒暄片刻、大使即引見隨覲人員、主席一一與之握手畢、再與大使握手、大使立正、向主席一鞠躬、步步後退、再鞠躬、至中堂又鞠躬、主席一一答禮、大使偕館員退出禮堂、繼在大禮堂前階下、主席正中立、大使一行立於右側、我方全體官員立於左側、攝紀念照相、然後主席退回休息、大使由典禮局長引入接待室、外交部長及文官長、參軍長、同時入接待室、與大使周旋、並進香檳、休憩片刻、大使步行至大禮堂正門前上車、同時樂隊奏中國國樂、派往迎迓人員仍分乘禮車、陪送至大使行館、

大使頌詞

中華民國國民政府主席閣下、此次本使奉本國皇帝陛下大命、任爲駐劄貴國第一任特命全權大使、今日恭齎皇帝陛下信任狀、捧呈於閣下、實爲本使無上之光榮、貴我兩國、依據客歲十一月三十日滿華日共同宣言之簽字蓋章、開始國交、並偕同日本、互相協力、從事建設以道義爲基礎之新秩序者、不勝慶幸之至、前者復承貴國政府、派遣特使、來滿修聘、以謀增進貴我兩國間之親睦關係、我國朝野殊爲感激、茲對貴國政府所採取之措置、謹表深甚之謝意、竊維爲達成建設東亞新秩序之高遠理想計、關係各國、必須互相以深切之理解與同情、講求涉及各項之緊密提攜、方今吾等正當躬行實踐之際、本使辱承本國皇帝陛下之信任、得以駐劄貴國、遂行光榮之使命、本使今後決意本諸至誠奉公之精神、竭盡愚誠、以期達成重大使命而無遺憾、本使在遂行任務上、謹祈主席閣下及貴國政府當道、與以特別協力、俾盡厥職、實爲至幸、謹祝貴主席閣下之康健、並頌貴國國運隆昌、

主席答辭

大使閣下、本日貴大使以奉貴國大皇帝陛下任命、爲駐中華民國特命全權大使、呈遞就任國書、本主席接受之餘、曷勝愉快、貴國以王道之古訓、爲立國之基礎、建國僅數載、而物質上精神上種種之文明、已煥乎大觀、本主席實樂觀厥成、經此次中滿日共同宣言之後、貴我兩國、益當誠心攜手、依政治獨立、共同防衛、經濟提攜之原則、緊密團結、以增進彼此國家人民之幸福、保障東亞永久之和平、本主席實所厚望焉、貴大使學問政績、本主席素所仰佩、值茲兩國國交開始、榮膺駐中國首任大使、尤所歡迎、所有職務上應需之便利、自當隨時予以協助、俾貴大使偉大使命得以完成、敬祝貴國大皇帝陛下政躬康泰、貴國國運昌隆、貴大使政祉綏和、

【中央社】滿洲國第一任駐華大使呂榮寰、於十五日上午十時赴國府覲見主席、呈遞國書、當日正午、汪主席設宴於國府大禮堂、款待呂大使及大使隨節、並邀各院部長作陪、賓主盡歡、一時許始散、並悉當晚六時、外交部長徐良亦設宴款待呂氏云、

【中央社】外交部長徐良、於昨（十五）日下午六時、在該部大禮堂歡宴滿大使呂榮寰及其隨節、並邀各部長作陪、斯時夜幕已垂、華燈初上、風景雅麗之雞籠山側、外交部內樹木參差、電炬輝煌、頗饒詩趣、五時許、賓主於音樂聲中、絡繹到齊、六時正、依次入席、首由徐部長致詞、繼由呂大使答詞、語間對徐部長及各部長表示謝意、繼乃宴會開始、一時觥籌交錯、八時許盡歡而散、

徐部長詞

呂大使閣下、本日爲貴使呈遞國書禮成、本部長謹以最誠摯最歡悅之忱、設讌歡迎、貴大使暨隨節諸位先生、本部長上月奉特使修聘之命、前往新京曾得把晤、私衷欣幸、貴大使法學堪深、政績卓著、至爲仰佩、此次榮膺駐中國首任大使、得以時親言論、尤所快慰、貴國建國僅數年、而物質上精神上種種之文明、駸駸日上、發展之迅速、爲世界所罕見、此實本部長親爲目覩、而贊揚不置者、中滿兩國、本是同胞、歷史上地理上血統上、均有密切關係、經中滿日共同宣言之後、貴我兩國、國交開始、互派使節、廉大使不久亦將赴任、更增一層友好新關係趣、今後兩國各依宣言之旨、以道義爲基礎、建設東亞新秩序、本政治獨立、共同防衛、經濟合作、文化交流等原則、誠心攜手、以增進國家人民之幸福、保障東亞永久之和平、本部長追隨汪主席及政府諸公、當與貴大使共同努力、貴大使職務上所需之便利、自當竭誠協助、使重大之使命、得以完成、謹舉杯祝貴大使政躬迪吉、隨節諸位先生健康、

大使答詞

徐部長閣下、各位部長閣下、自十一月卅日簽署中日滿共同宣言後、中滿國交已進入新的階段、貴國會特派徐部長爲正使、鮑部長爲副使、赴敝國修聘、貴政府對中滿親善之熱誠、敝國朝野表示無限之感激、値此中日滿三國新國交開始之際、鄙人被任爲駐貴國初任大使、深覺榮幸、今晨晉謁汪主席呈遞國書、得以拜見汪主席閣下及各位重要長官、鄙人對汪主席之偉大人格、極表敬佩、現建設東亞新秩序之大業尚未達成、汪主席閣下以次各位要人以最大之決心、謀東亞共榮偉業之實現、鄙人雖不才、但此次擔當重任、今後願追隨汪主席和各位之後、謀邦交之敦睦、求東亞之繁榮、區區誠意、尚望各位時予指導、今天借主人一杯酒、恭祝諸位健康、

照相說明

滿洲國大使呂榮寰晉謁汪主席呈遞國書後握手言別情形

日駐華大使本多氏歸國述職
若杉顧問等八人同行

【中央社】日駐華大使本多熊太郎、自上年杪來京謁汪主席呈遞國書後、即赴華北各地視察、對中國一般情況、已大致明瞭、爲調整其現地機構起見、須親自與外務省當局接洽、特於十五日上午十時乘車離京赴滬、轉道返國述職、偕行者計有若杉顧問、吉野調查官、清水書記官等八人、中日長官到車站歡送者甚衆、並悉日高參事官、土橋陸軍武官亦陪同恭送大使至滬云、

【中央社上海十五日電】日首任駐華大使本多氏、於十五日帶同若杉顧問、日高參事官等一行數十人、由京來滬、大使下車後、即與滬站歡迎者略事寒暄、旋即赴大場鎮表忠塔參拜、聞大使不日將返國述職、

匈保兩總理演說
請國人應付事變
蘇保官方又發重要文告

【中央社匈京十五日電】據哈瓦斯訊、匈內閣總理戴萊基、保總理費洛夫、昨日分別在兩國京城發表演說、此間各報咸謂、二氏演詞內容、頗多相似、蓋其主旨均在籲請國人準備應付任何事變、並力言各該國有保持其民族性之必要、東南歐洲各國團結一致、於此可以獲一明證、

【中央社倫敦十四日電】據路透社訊、過去二十四小時內、蘇聯與保國各發表官方重要文告、闡明巴爾幹半島最近將來之形勢、而祛除納粹方面故意傳出關於巴爾幹半島德義已有辦法、或蘇聯已允德軍經過保國之謠諑、由此觀之、雖有若干德兵駐於羅境、以保護油田、然德方大軍集中羅境之說、殆亦不確、蘇聯之文告、係蘇德簽訂經濟與北部邊界條約後發出者、言此條約之範圍極爲有限、且闡明所以絕未述及巴爾幹半島者、並非遺漏、實因對此未商獲妥洽之故、而保國之宣布、係保相斐洛夫近從維也納返保數日後所發出者、重申保國之和平與中立政策、而暗示蘇聯助保收復多不魯甲、并說明納粹制度或共產制度之政體、皆不適用於保國、際此納粹特務份子、正在巴爾幹促進神經戰時、保相斐洛夫竟發此不妥協之言論、足見外間雖有保相地位不穩之說、然德方推翻保相均勢主張之計劃、已告失敗、

【中央社昂哥拉十五日電】據海通訊、據消息靈通方面宣稱、外傳德土關係甚爲緊張、但巴本與土外部祕書商談後、衆信巴爾幹局勢已告鬆弛、今日下午土外長薩拉考格魯、又與德大使會談、

蘇保折衝
新貿易協定

【中央社保京十五日電】據海通訊、一九四一年蘇聯與保加利亞間之貿易規定、尙在商洽中、保國對新出口貨方面、已提出某數項提議、鑑於往年收穫及其他貨物等、頗希望於新保蘇間之貿易協定之商談、亦將立即在莫斯科開始云、

【中央社索非亞十四日電】保蘇兩國政府近將在莫斯科開始交涉修改通商條約、傳保國自去年堆積穀類等殊多、故擬擴大對蘇輸出、

羅將多瑙河口
劃爲危險水區

【中央社布加勒斯德十四日電】羅馬尼亞政府十四日發表稱、此後多瑙河口劃爲「危險水區」、現已警告黑海上所有船舶、若有船隻不聽從此警告、擅自航行於危險水區、則爲自尋本身之危險云、關於採取該措置事件、即并未加以若何說明、

土政府加强預算

【中央社伊斯坦埠爾十五日電】據海通訊、據此間報紙載稱、今年土政府預算加增爲三萬萬鎊、因生活高漲、行政機關官吏須加增薪金、較去歲約增四百萬鎊、

華人入香港
須領登陸證

【中央社香港十五日電】據路透社訊、自今日起、華人之入香港者、必須具有新近成立之移民事務局所發給之登陸證、其已領得護照者、無須領取此證、惟其護照必須經過簽證、

美總統力主援英
各黨派極端反對
羅斯福代表晤英王會談

【中央社華盛頓十五日電】據合衆社訊、羅斯福總統、昨於其接見新聞記者之例會中、竭力抨擊孤立派之參議員惠勒、惠氏曾稱總統之援英法案、爲危及美青年每四人中一人之性命、故總統稱、爲感最不愛國之言論、在此時代中、我人尙未聞有政治上如此衝惡之事、事後惠勒答稱、余希望將來吾言不中、美青年不致犧牲性命、最不愛國之事、當莫過於煽動國民情緒、導入戰爭之途、使美國青年被殺於各國戰場之上、余向國民聲明、總統自任以來、每一言論、均逐步使國家趨向爲外國作戰之途、

【中央社華盛頓十四日電】美共和黨參院議員塔夫脫氏、反對羅斯福總統之貸與英國武器案、渠主張美國可以供給借款方法、援助英國、十四日發表其意見如次、「美國議會應首先將羅總統私法案中所包含之廣泛權力、拒絕畀與羅總統、貸與武器援助英國、與美國自身之國防計劃、迥然不同、予所擬之案、如英國之支配能力達最後地步、祇借以十億金元、乃至十五億金元作借款限度、即爲已足、如認爲尙感不足時、議會可更增加其數額也」、

【中央社倫敦十四日電】據合衆社訊、羅斯福總統私人代表霍甫金氏、昨與英王喬治六世晤談一小時半以上、事完英王當與首相邱吉爾、及駐美新大使哈里法克斯會見云、

日機分頭四出
轟炸重慶衡陽

【中央社香港十五日電】據合衆社重慶電稱、日機於十四日晨轟炸重慶郊外、又其他一隊轟炸重慶北方百公里之合川、均予重創、

【中央社】據日本華中艦隊報道部發表、日本海軍航空部隊一部、十四日冒密雲猛炸四川內地、戰鬥機一隊、於下午二時半空襲重慶、轟炸機場及附近建築物、予以重創、另一隊日機亦於下午三時轟炸合川、（重慶北方）渝軍事目的物中彈多枚、有數處起火、

【中央社】據同盟訊、日機於十五日轟炸粵漢線衡陽、該地之軍需貨棧、被投彈命中、受損甚重云、

國民政府令 一月十五日

任命唐惠民爲警政部常務次長、此令、

泰越糾紛意見相左
交涉又告停頓
法新任越南軍司令蒞任
泰越邊境兩軍仍在激戰

【中央社曼谷十五日電】關於泰越紛爭兩國外交交涉、自法國前駐泰公使來比雪爾歸國後、即告中止、此次因泰國政府已承認來比雪爾公使之代理公使格羅、爲正式外交代表、故兩國交涉又將開始、最近格羅代理公使、訪問泰外部頗繁忙、力行和平的解決交涉、但雙方主張仍然相左、目下之交涉陷於暫時停頓狀態、查泰國方面認爲以下二點爲和平解決之前提、㈠以湄公河最深處劃爲國境線、㈡割讓盧安普拉漢、巴克塞兩地方、此兩點如法方承認、則立即可召開調整國境委員會、如法方不承認此兩點、無論任何外交交涉、均不參加、法方對此、則主張僅限定解決湄公河國境問題、不承認歸還盧安普拉漢及巴克塞兩地、料現在之狀態、調整國境委員會之實現性、極爲稀薄云、

【中央社新加坡十四日電】據路透訊、此間泰國領事告路透社記者稱、駐泰法國公使去年五月即已離職、調任駐泰內瑪拉公使以致泰國無從與法方談判、駐泰法使一席虛懸至今、越督德古雖表示進行談判之願望、但泰政府不能承認越南官員繼任駐泰公使之任命、認爲越南非主權國、泰政府不能與之談判云、

【中央社維希十四日電】法政府十四日明令公布、暫時中止印度支那與泰國陸路之通商關係、但並未說明其理由、值此泰越國境衝突事件愈告惡化之際、

【中央社河內十四日電】新任越南軍司令官馬當中將、由法本國搭乘「卡音伯達爾號」輪於十三日抵達西貢蒞任、

【中央社河內十五日電】越督德古、今日檢閱法國亞洲艦隊後、與越南海軍司令官德洛中將等舉行重要談話、

【中央社河內十四日電】據越南方面情報稱、泰軍十一日進攻薩班納開特地帶、泰空軍并轟炸該地、十二日泰軍又砲擊彭城、突破老撾地帶國境、進抵彭城西方一百五十公里之柏克萊、目下兩軍正在該地激戰中、又柬埔寨國境方面傳兩軍在巴克塞北方桑隆及丹勒克山脈中繼續交綏、一面越南空軍於是日轟炸拉克洪南方地帶、

【中央社曼谷十五日電】據泰軍當局宣稱、泰機於十三日轟炸薩巴那凱脫、收巨大之效果、又東北地區、日來在湄公河沿岸各地發生戰事、泰軍仍節節挺進云、

【中央社曼谷十五日電】據海通訊、據昨日軍事公報稱、湄公河畔雙方砲火激烈、在色林多東北方面法前進部隊、擬衝入泰軍防線、當被擊退、創傷頗重、其他方面泰軍進展頗爲順手、泰機並向湄公河畔法軍陣地轟炸、法軍輪被毀頗多、東戰場泰軍進展無敵、又據報界報告稱、法駐泰代辦已於數日前、訪此間外交部有所商談、結果未悉云、

【中央社河內十五日電】據哈瓦斯訊、據官方消息老撾邦邊防兵一隊、昨在巴薩克高地西部、與泰巡邏隊相遇、開槍互擊、本日則有泰機一架、飛至巴克綏城擲彈三枚、未肇損失、

【中央社維希十五日電】據海通訊、據今日得自河內消息稱、法追逐機多架擊落泰機二架、并有法機轟炸泰領內之軍事目標、

德軍拆毀
馬奇諾防綫

【中央社柏林十五日電】據合衆社訊、政府方面稱、德國現從事拆毀法國之馬奇諾防綫、將用該段地帶爲耕地、馬奇諾防線當年之造價、約爲美金五萬萬元、

美企圖年產軍機五萬架
事實上絕不可能
公司經理指出生產弱點

【中央社紐約十四日電】美國現行國防計劃中之飛機部門、係以年產軍用機五萬架爲當前之目標、動員國內汽車工業、從事製造飛機、但有人指摘、製造飛機、與製造汽車、根本有不同之點在、致實現此種計劃、頗有疑問、蓋十三日下院海軍委員會席上、加齊斯萊脫飛機公司經理萊脫稱、鑑於近代戰爭之本質、製造飛機、有改良或變更其設計後其他各點之必要、證明以造汽車之能力大量生產飛機、幾近於絕望、衆院海軍委員長文生亦同情此專家之意見、謂達到軍用機五萬架之水準、在事實上恐不可能、

美飛機工廠罷工
公司令立即復工

【中央社紐約十五日電】據海通訊、美爲防止飛機工廠工人罷工事、密歇根伊順製造公司及俄亥阿聯邦勞工委員杜威特、於昨日下令四大工廠、立即恢復工作、并允許已罷工之三五〇〇工人復工、

日各興亞團體
由大政翼贊會指導

【中央社東京十五日電】協力完成建設東亞新秩序之諸興亞團體中、因誤以國家聯合理論爲指導精神、故十四日之閣議席上、已決定指導此等團體方針、且根據該方針指導國內外之各團體、興亞院近亦因此對大亞細亞協會、東洋協會、東亞同文會、大東文化協會、東亞振興會等、現在活動中之各興亞團體、貫徹政府之方針、且將此等團體打成一片而組成類似興亞團體協議會之聯合體後、即在國內將此等團體、置諸大政翼贊會東亞部指導下、作更進一步之努力、完成東亞新秩序建設、

【中央社東京十五日電】日本大政翼贊會爲增強中央實力起見、此次決起用工業組合中央會會長前商相伍堂卓雄、日本放送協會會長小森七郎、前任藏相石渡莊太郎三氏爲該會總務、十五日已徵得三氏同意、於是該會總務、連常任總務合計、共有四十三名、又同時發表代理興亞院總務長官陸軍中將鈴木貞一氏、決定就任該會參與職、

【中央社東京十五日電】大政翼贊會議會局、今日在此間華族會館舉行貴族院部長會議、決定各部之機構及人事、并定於本月二十日、舉行成立大會、

【中央社東京十五日電】日閣前決定國內一切有關建設東亞新秩序之團體、悉歸大政翼贊會作具體的指導、翼贊會爲遂行此重大任務計、深感僅以現在政策局東亞部之陣容、殊難完成此使命、故已決定將該部擴大爲東亞局、並已積極準備、以期早日實現、按日政府前決定將國內現有各「興亞團體」解散、設立統一的新團體、使與大政翼贊會進行裏應外合之工作、然此種團體之改組、事非易易、且新團體成立後之指導工作、以現在殊不在少數、故加亦非充實翼贊會之機構不可、此東亞部昇格爲東亞局之理由也、

日官民懇談會
第二日

【中央社東京十五日電】今日爲官民懇談會之第二日、正午在首相官邸開會、出席者貴族院松平、佐佐木正副議長、及各派代表等五十四人、政府近衛首相、全體閣員、及內閣四長官、共進午餐後、由近衛首相說明此次開會之旨趣、三國同盟成立後、對外關係之推移、國際形勢概況、戰時經濟之運營狀況、及經濟動員計劃等、並陳述政府之信念、及其方策、希望貴族院加以援助、次由東條、及川陸海兩相、說明歐洲及東亞之戰況、及日本所取之方策、然後舉行懇談、由議員開誠表示意見、並提出種種質問、政府對此、亦一一予以慎重答覆、結果頗爲圓滿、

東條招待軍界元老
懇請協助政府政策

【中央社東京十五日電】今日下午六時、東條陸相、按照慣例、在官邸招待陸軍界元老、舉行懇談會、出席者爲河合操大將、暨大島健一中將等十一名、當由陸相詳細說明日趨嚴重之國際現勢、及國內情勢、并陳述陸軍打破此艱難局之堅決意旨、懇請軍界前輩、協助指導、旋共進晚餐後、仍以陸相爲中心、坦白交換意見、出席各人、一致諒解、對於陸相之決意、莫不激勉有加、直至下午九時餘方散會、

墨水銀鎢等鑛產
美企圖全部獨佔

【中央社紐約十四日電】據紐約泰晤士報墨西哥電稱、美國目下爲阻止全體主義國家翼圖獲得墨西哥之軍需金屬類起見、刻企圖獨占墨之水銀、鎢、水鉛等全部生產、該消息稱「美國因龐大國防計劃上之必要、亟需補充此類物資、墨西哥政府、若斷行禁運、則墨國國內工業屬之禁運、由此觀之、勢必瀕於破產、總之、墨西哥政府斷難實行此金屬之禁運、然美國若與全體主義國家及任何一國展開市場上之競爭、其價格勢必高漲、因此乃與各生產者交涉、規定在美國國內市場之公定行市上、加算一定附加率之價格、以伸達到所期之目的、然此等化學材料生產總額、僅被少數大企業家所獨占、則較易實現、但墨西哥國內、至少在七家洲內工業所生產之水銀、則爲另一問題、墨西哥之水銀產以其生產數字見之、即可知其在戰爭勃發以來、其效力何等重大、查一九三七年墨西哥水銀產額爲一百七十噸、一九三九年一躍而爲二百五十四噸、其價格約當七十九鎊、且自一九三七年之七十五金元、漲至一九三九年之二百金元、

滬投機商操縱黃金
市價又較昨日騰漲

【中央社上海十五日電】此間投機者以歐洲戰情勢難以捉摸、對英美匯交易已不感多大興趣、因此一致向黃金活動、十五日爲星期三、半天市況、外匯無變動、美匯開收均爲五元五零、英匯開爲三便士五、午收爲三便士、給赤開盤六千五百十元、逐步騰漲、一度衝出六千六百二十元、後因多頭略有吐出、始稍平落、結果午收爲六千六百元、較十日晚收漲八十四元、

日謀振興對外貿易
任用民間實業人材

【中央社東京十五日電】日政府因戰爭期內貿易之振興、殊爲重要、前決在商工省貿易局內、聘請民間實業界之後俊人材、充常任顧問、經物色人選之結果、茲已決定特別任用三菱商事公司業務部長飯野浩次、今日小林商相特爲此事而謁首相、已蒙同意、按商工省貿易局現有顧問七人、其中一人因另有任用、遂以飯野氏補缺、惟過去之顧問、類皆掛名差使、此次常任顧問、則直接備充商工大臣之諮詢、非可與普通之顧問同日而語、又商相小林一三並擬在鑛山、鋼鐵等各局亦設置同樣性質之常任顧問云、

【中央社上海十五日電】滬錢兌業專營外匯給赤、外幣證券地產等業務、戰後該業特殊發達、新開者如雨後春筍、迄最近止、已加入公會者、由四十餘家、而增達一百二十餘家、不入會者尙有一百數十家之多、現該業受歐戰影響、其投機目標大都已集中美金鈔票及黃金交易、

德蘇移民協定
實行遣回德民

【中央社柏林十五日電】據海通訊、爲依照德蘇協定、由立陶宛遣回德民五萬人、及由愛沙尼亞與拉脫維亞遣回之一萬德民之準備工作、業已完成、該被遣回德國人民、將由國社黨人民福利團體主持之、他如全國社會健康團體、及國社黨婦女會、勞工服務團等、均出動參加以協助云、

【中央社莫斯科十五日電】據海通訊、德赴蘇經濟代表團、昨離莫斯科、德駐蘇大使舒倫堡、及蘇人民國際貿易部代理部長、蘇外交委員會祕書、均到站歡送、該團離蘇京前、莫洛托夫曾接見該團團長舒奈爾云、

日德義防共同志會
歡送駐德大島大使

【中央社東京十五日電】日德義防共同志會、歡送新任駐德大使大島氏餞行會、十五日下午一時在日比谷公會舉行、出席者計有頭山滿翁、松岡外相、中野正剛、末次信正大將、松井石根大將、安達謙藏、德國駐日大使奧德少將、等官民三千名、首由安達謙藏氏、繼由末次大將、德富蘇峯、中野正剛、松岡外相、奧德大使等致餞行詞、後由大島大使致謝云、

日貿易調查團
抵南美烏拉圭

【中央社烏拉圭京城十五日電】據海通訊、日本貿易調查團、業已抵達此間、該團將在此逗留兩週、以從事調查日烏兩國貿易發展之情形、但不作任何協定的締結、日本願以製造品以交換烏拉圭之羊毛及鑛產云、

南京新報半價廉售民國卅年精美日曆啓事

本社現印備大宗精美日曆，以應各界需要，廉價出售，僅收成本之半，每只壹元，凡自即日起，直接向本社訂閱本報全年，或惠登廣告一次超過五十元以上者，一律贈送一只，以示優待。

經售處本報營業部

社論

推進和運之道

今年為中華民國復興建設之年，吾人以此口號，自相策勵，惟蓋知中國復興之要在於建設，惟有在完成一切建設中，方能求得中國之復興，而和平運動之推進，亦非復興與建設工作之實踐，莫由而達。顧復興與建設，不能以空洞之言詞而表現，必有衆目共覩之事實，方不致流於誕妄，而免於自欺欺人之譏，因之推進和運之道，在埋頭苦幹切實工作而已。

事變以來，中國人民之痛苦，已達於極端，而飢者易為食，故能行善政，為民衆福利着想，為解除民生疾苦努力，則未有不為全國民衆所擁戴者，況夫和平運動之目的，在於重建中國，而所以欲重建中國者，即不外欲拯人民於水火耳。社會秩序，因戰亂而失其常軌，必當圖其規復，民族自信，因戰事而致於混亂，必須求其重振，合全國人民之力之信念之意志而為一，以從事國家，復興與建設，其成功當計日而可待。但欲全國人民之一致擁戴，必先有取信於國民之事實。

今也中日邦交業已恢復正常關係，本多大使早已蒞臨首都，褚大使不日亦將赴日履任，滿洲問題已得一合理之解決，中日間一切之陰霾與糾結，已經一廓而清。國交調整條約之所明示，日本已以事實表示不但絕無滅亡吞併中國之意志，且深願協助中國之重建，以為共同担負建設新東亞之責任者。此已盡人皆知無庸嘵嘵也。

顧全面和平尚未完成，重慶之負隅如故，各地方之秩序亦以遊匪漫延而未能恢復，故條約精神之見於事實，以達於人所共喻之境，尚須經艱苦之奮鬥，方可以底於成功。但吾人不能以環境之特殊而瞻顧徘徊，悲觀怨尤，而自喪其勇氣與信仰，蓋惟有和平運動之完成，方可以救中國而復興東亞，已為無可懷疑之真理，則堅持此種信仰而與環境搏鬥，以開拓光明之大道，實革命家應有之努力也。

事無鉅細吾人應盡其為已努力於條約精神之實現，必使人民得其裨益，沾其福利，則涓涓細流可成江河，在目前特殊情形下之枝葉問題之解決，其精神亦必通於基幹，故推進和運之要，端在實行，蓋所謂事實勝於雄辯也。比如目前物價日益騰貴，而中央儲備銀行之開幕，為重建中國經濟基礎，若能因此而安定物價，解除民生之威脅，則對於中國復興之前途與夫人民信仰之取得，必能使和平運動之光芒，頓見照耀於全國，而促全面和平之進展也。

國府還都已九閱月，政治機構既蒞於健全，則此時必盡其力於可能範圍內謀建設事業之推進，使全國人民一致努力於奮發圖強，充實國力即所以增強和平運動之力量，全國人民亦應知此為關係中國存亡絕續之機，共同努力以求建設事業之完成，而達到復興中國之目的，以底國民革命於成功。所望全國上下，一致奮起，共本此旨，而協力以赴，則不但中國之復興可期，而東亞各民族之解放運動，亦必可以中日兩國之倡而完成之，其關於中國及東亞之前途，豈淺鮮哉。

吾人今日自處之道無他，僅努力工作，實踐建設而已。（K）

德義空軍施威 炸地中海英艦隊

英機猛炸加泰米亞港

【中央社羅馬十五日電】據海通訊，據德空軍人員赫斯曼參加轟炸機，電呈羅馬機關報告稱，德義疾行轟炸機，於地中海轟炸英海軍艦隊頗力，赫斯曼由司令部電西西里某隊稱「吾人奉隊長命令如下、英戰艦多艘，包有航空母艦，泊於阿斯埠薩西北三五〇公里處，準備於上午九時半出發，吾人已準備多時，敵人高射砲火，射擊如狂，我機反轉，向之轟炸」云云，

【中央社倫敦十五日電】據路透社訊，英空軍轟炸機，星期日夜間猛襲西西里島沿海之加泰米亞港，炸毀德方甄克式俯衝轟炸機九架，助義襲英艦隊的德空軍，在地中海之根據地，乃受重創，英機襲加泰米亞事，係開羅方面昨夜所宣布者，自義空軍參謀主任於一月二日宣布，德機將參加地中海之海上空中奮鬥後，德空軍即在地中海首次實行襲擊，其出發地，或即係加泰米亞港，義方給予德空軍之地中海根據地，必不止一處，而撒丁島當係德機另一根據地，英海空軍刻正加以注視，

五日間戰績，茲據義大利新聞報載稱，英艦隊欲謀護送輸送船通過西西里水域，向埃及增援，最近有二大輸送船團，一向希臘行駛，一向亞歷山大行駛，均由主力艦「勒倫」號及「瑪拉亞」號，航空母艦驅逐艦數艘護衛，直布羅陀東進，潘特列里比亞根據地之義水雷艇二艘，當即予以截擊，彈中英巡艦二艘，航空母艦一艘，及巡洋艦一艘，繼之義機亦於二日間，猛炸英艦數艘，予敵重創，

【中央社柏林十四日電】德軍司令部發表，㈠我空軍在某水面發見英護送船團，予以轟炸，炸沉四千噸級之商船一艘，一巡洋艦被命中二彈，㈡十三日夜我轟炸機部隊，空襲英里本斯市，轟炸重要軍事設施，

【中央社倫敦十四日電】英海軍部十四日發表，因地中海上之德義空軍及義海軍之活躍，航空母艦伊拉斯特里阿斯號，（二三〇〇〇噸），巡洋艦南安普敦號（九一〇〇噸），驅逐艦卡倫特號（一三三五噸），均蒙受損傷，

【中央社羅馬十四日電】羅馬各報，十四日均大字刊載，義海軍於地中海、尤其為西西里水域之最近

英議員任下院政府黨領導員

【中央社倫敦十五日電】據路透社訊，下院議員司徒挨特，頃已被任為下院政府黨領導員，以代馬場森，因馬場森，現任樞相故也，

美人民組織民間防護團

【中央社華盛頓十五日電】據海通訊，羅斯福總統於昨日在白宮向情報會議席上宣稱，政府已考慮關於組織「民間防護團」事，該團係由人民充當團員，其目的在使美國人民無論男女，對於美國軍備及國防，得有認識的機會云，

英機轟炸巴拉蒂城 義軍受壓迫已後退

【中央社雅典十五日電】據國際社訊，今日此間宣稱，英向岐路縱橫之巴拉蒂城作猛烈而有效之轟炸，同時又傳義軍事當局，現正自巴拉蒂、伐羅那、愛爾巴桑等城撤退居民，正當希軍猛烈追擊自克里蘇拉退至巴拉蒂義軍之際，英空軍稱巴拉蒂之若干目標，及其四週之交通，於星期一日曾遭猛烈轟炸，昨日希義兩軍在泰貝里尼之戰事，仍於大雨如注零度以下之氣候中進行，希軍來自該區之消息稱，希軍爬登危險而極易滑足之山徑，已壓迫義軍後退，惟此傳聞中之推進詳情則未悉，

【中央社羅馬十五日電】據海通訊，義軍最高當局發表戰報稱，㈠希臘方面雙方僅有局部戰，無甚重要，㈡塞倫那加方面，砲戰頗活動，我機炸敵裝甲車隊及砲兵陣地，敵機亦飛入里比亞數處投彈，民房數幢被毀，㈢東非方面敵軍，擬迫攻我陣地，當被擊退，我空軍轟炸並掃射敵機械化部隊及軍營，敵機亦炸我陣地，稍有損失云，

西班牙近設特委會 統制鋼鐵業

波爾德爾上校任委員長

【中央社瑪德里十四日電】西班牙去歲已製定企業組織法，置全部產業於政府支配下，最近西政府為統制鋼鐵業計，又設置一特別委員會，決根據西班牙經濟國防全體的立場，統制基礎產業之鋼鐵業，茲聞委員長已任命波爾德爾上校担任，其任務則管理生產，使製鋼廠首先製造國防需要品，不逾交貨限期，此外鋼鐵製品販賣部門，亦受該委員會統制，

中日條約與 新中國之將來（四）

梨本佑平著

或被大害或蒙小損其甚者，家屋農具，既被燒燬，家畜食料種子，又被徵用，耕作物亦被傷害，但倖免戰禍之地，亦相當存在，離村避難之大部份農民，殆皆逃避於此，然其地有散兵游勇，出沒無常，治安狀態，殊為惡化，（中略）舉凡民船及其他交通用具之破壞，物資集散市場之破壞，商民之逃亡，以及自由通行之不能與危險，皆足使農產物之交易路綫，為之杜絕」，事變前之秩序及其機構，上自中央下至地方殆完全破壞而中止，即至今日尚毫未見恢復端倪，吾人對於新政權，深望其恢復此等業經破壞而中止之秩序及機構，並再組織新生產機關，與新社會經濟，其生產發展之方向，當即趨向和平之方向，此誠如汪精衛氏之所言也

汪精衛氏對於華中經濟機能，重新出發之前提條件，因華中今日尚在作戰之特點，要求日本軍之現地購辦徵用，與民間需要，必須調節，其言曰，「中國今日尚在交戰狀態，日本於前綫犧牲，重慶亦蒙莫大損害，在此交戰狀態下，日本方面，勢不能即行撤兵，然而在此狀態之下各種問題，一面視日本方面軍事上之必要，一面亦須保持中國方面之自由，總之非在雙方着想不可……」，（錄大陸新報）事實上，誠如汪精衛氏所言，華中若為作戰地域，則軍部實行集貨政策，乃屬當然之事，但軍部之集貨政策，性質上，並非得與某種建設活動，同時實行，不僅此也，軍部之集貨政策，僅根據一定預算，於必要數量，有「無論如何非集貨不可」之責任，因此含有深刻苦痛，亦可想見，但中國之都市，大致為商業金融等之代表，在此機構，始得將農產品，工業製品，成為商品化，故新政權與日本現地機關，設法恢復流通機構一事，無論如何，殊屬必要，蓋如此，則無論軍需民需，其圓滿充足之可能性均能增加，更進而由流通機構，移至生產機構發生作用，實為重行組織各種機構秩序之最根本之對策，無待贅言，新政府之新中央銀行，近日似將成立，關於此一問題之內情，尚守祕密，難知其詳，大致估計，新政府之財政收入，有關餘，統稅，鹽稅及其他，合計月收約若干萬元，支出平均若干萬元，故其剩餘蓄積若干萬元，此外，由從前之關餘蓄積中取得者約計若干萬元，想亦藏於政府，又與日方協力下之華興商業銀行，亦有調用可能，故取得資本金若干萬元之譜，必非困難之事，此外實行相當之經濟建設，以安定大衆生活，俾民心由抗戰轉向和平，當為當面之目標，關於此點，恢復並整備流通機構，實為華中社會生產力發展之推進力，同時社會經濟之重行編成，亦屬刻不容緩之急務，上層部份妄想獲得各種資本主義性質的機構，或財閥而忽視此類問題，此種態度，應極力避免，新政府基礎之增強，正惟如此始有可能，而為和平建國中心勢力之一黨一主義，亦惟在此社會的基礎上，始可望其發展，率直言之，就環境之狀況，全面和平之機運，並非唾手可得，當此時期，國民政府之育成，應認為事變處理上，最重要之事件，帝國政府承認之意義，亦可於茲求之，重慶政府內部之和平傾向，相當活潑，而在日本軍佔領地域，擁有鉅大財產之浙江派財閥，衷心覓取和平者尤多，如周作民，錢永銘等浙江派巨頭，國民黨元老等，皆欲和平，亦確為事實，但在重慶內部，以彼等力量以決定和平之大勢，似非易事，不外將事變處理之方針，與強化新政權基礎一事，與軍事行動同時並進而已，強化新政權基礎之必要條件，為社會經濟機構之重新組織，恢復大衆之生活，而使之趨向和平，如此，近代中國民族的苦悶，始得解決，而踏入歷史的新階段，（完）

英越經濟提攜 傳已獲法某種諒解

【中央社河內十四日電】日軍進駐越南以來，已四個月有餘，東京會談之經濟交涉已上軌道，但在此四個月間，英國對越經濟工作逐步進行，英越經濟接近，自去年底至今年遲告具體化，美國又從中協助英國建立共同戰線，英法間亦似已得到某種之諒解，成立經濟協定，其基本動機，在於越南缺乏物資，急需物資之輸入，故英國乘機加以引誘，惟最近維希派之杜克總督與特戈爾派之對立關係顯示複雜，又向來對日關係亦告變更，英法關於越南經濟提攜之具體表現，其顯著者，為㈠越南與法本國之船舶交通早已斷絕，最近予以重開，達爾頓加斯頓號（一萬噸）九日駛入海防，巳埃丹號，十三日開往西貢，碇泊法本國及卡達爾之船，亦繼之而來，此等船舶寄泊英領諸港，得英國之諒解，裝載貨物，越南所缺乏之物資，可由其供給，經由香港，澳門之對英貿易近告增多，此可認為在英國諒解下，英美之物資輸出，已發現一復活之路，㈡越南金融獨裁者，即越南銀行總經理蓋納，五日曾赴法國，十一日歸返，據稱渠赴法乃為越南食糧輸入及決算問題，但在事實上，渠乃就英越締結經濟協定求法國予以諒解，

德義法四巨頭協議 法國最高方策

惟柏林方面予以否認

【中央社紐約十四日電】據合衆社，羅國京城電稱，德元首希特勒，義首相墨索里尼，法國防部長洪齊格，法海長達爾朗等，德義法四要員，十四日晚，在貝爾許特斯加登會晤，就法國最高方策舉行重要協議，

【中央社柏林十四日電】德官方對於外傳希特勒總統十四日在貝許德斯加登山間別墅，招待義首相墨索里尼，暨法國陸海軍首腦，舉行重要會見之消息，聲明未有所聞，予以否認，

【中央社維希十五日電】據海通訊，據法駐守某島司令官格倫治隊長聲稱，英戰艦於去歲八月間，向法國泰希第島攻擊並佔領之，實為英人向法殖民地染指之例證，條去歲八月英戰艦二艘，駛抵該島時，即要求登陸，余當時並未明悉休戰協定情形，乃允以同意，但登陸後，英人趾高異常，故此種緊急措置，實為英人有意染指我殖民地之明鑑矣，

【中央社烏拉圭京城十五日電】據海通訊，英戰艦阻止法輪駛往本國，該輪被迫避入特維多港，昨晚該輪又他駛，企圖衝過英封鎖線，

義希兩軍砲戰阿北

傳希軍肉搏衝鋒頗得手

【中央社南國京城十五日電】據海通訊，義希陣地北部發生砲戰，義軍不斷增援，外傳特比尼里為希軍佔領之說不確，

【中央社倫敦十四日電】據路透訊，雅典無線電台稱，希軍突施猛烈之攻擊，已將前線中區義軍逐出其設防堅強之陣地，北區有激烈之白刃戰，希軍肉搏衝鋒，頗為得手，義方加強奇瑪拉以北沿海區陣地之努力，已因希軍之猛烈而失效率，

英護航輪多艘 離蒙特維多港

【中央社烏拉圭京城十五日電】據海通訊，英護航輪數艘，昨駛離蒙特維多港，將有英輔助巡洋艦多艘，在海面護送，

瑞士領空又見怪機

【中央社瑞士京城十五日電】據海通訊，據瑞士軍事當局發表稱，昨午又有不明國籍飛機，飛越沙夫豪孫，祖利克，及阿爾高，旋向西方飛去，

義教育部長將赴德考察

【中央社羅馬十五日電】據海通訊，義大利教育部長波泰博士，將於最近期間訪德，因去歲九月德教長魯斯特曾赴義考察，波氏此行目的，亦係考察一般情形，

法當今要務在均分財富

法財長宣稱

【中央社維希十五日電】據海通訊，法財長昨向各地報界發表談話稱，任意支配財富，將為法國不許，而必以平均分配為宜，今日法國的經濟與社會問題，均列首要，法國政府正努力為失業者奮鬥，以公正分配辦法實施之云，

貝魯特酋長對貝當效忠

【中央社昂哥拉十五日電】據海通訊，據得自貝魯特方面報告稱，法駐敘利亞行政長官鄧茲將軍，向前線作戰官兵勸告稱，凡參加奮鬥伙伴，請即加入貝當元帥陣營，又稱，當鄧茲將軍訪問貝魯特酋長時，該酋長並表示對貝當元帥效忠之意云，

南國內閣進行改組

【中央社南國京城十五日電】據海通訊，昨日此間繼續商討內閣改組問題，南攝政王保羅，昨分別接見謝柯維區總理及墨徹副總統，據云將更換數部職員，

阿根廷財長傳憤而辭職

【中央社阿根廷京城十五日電】據海通訊，據此間消息靈通方面宣稱，阿根廷財政部長潘尼多辭職，而因渠曾提出政治休戰，而遭拒絕，

南財長否認採通貨澎漲

【中央社南國京城十五日電】據海通訊，據南斯拉夫財政部長宋特支昨晚鄭重宣稱，外傳南政府將採通貨澎漲政策之說，完全不確，

祥和南貨食品公司 春節大貢獻

府上有親友往來嗎，值此春節如需餽贈親友禮物請到本公司這兒來，本公司所備大批各種禮物貨色高尚無不適宜定價低廉，歡迎選購，茲將各項要目開列于左

南貨海味 燕窩銀耳 京蘇食品 西點麵包
各種罐頭 姑蘇蜜餞 新鮮水果 京華火腿
聽裝名茶 雪茄香烟 中外洋酒 應時年糕

總店中華路二二九號（府東街口）
支店中央商場北部電話二二八九一號

久安兒鑒

兒此次之事，諒係受人之惑，弟已與前途接洽，如兒有若何困難，請來函或約定何處接洽，總有解決辦法，決不使兒為難，如仍執迷不悟，在三日內不來接洽，當懸賞緝拿，其三思之，免貽後悔 芝白 B2504

國立第二職業學校農科出售 春梅 茶花 桃花 盆景

本校訂於一月十六七日舉行成績展覽會，歡迎中外來賓蒞臨指導。本校農場代客設計庭園，計劃農場並代栽植花卉苗木。

校址暫設三牌樓校門口二十二號 F3 24

合昌公司

地址南京中山路六〇六號

經銷 中國鉛筆 國貨電話

敝公司專銷飛機牌、鼎牌、三星牌、五星牌各種高等鉛筆，紅藍鉛筆，拷貝鉛筆，價廉物美，可與舶來品媲美，如蒙書業界文具界機關學校賜顧，不勝歡迎之至，開幕期內特別優待，幸勿失之交臂 A973

照相材料 福記

南京總批發部白下路二一二

富士A1乾片及富士人像乾片在庫尚豐各尺寸任意選購無限制供應，准羅娜粗細放大紙及富士大光放大薄紙特別克已，富士全色乾片十二寸每打特價十八元限定二十打，為滿其他富士全色快片四六寸亦特別廉價出售 此啓

敝行代徵照相修底員一位身體健康素無嗜好技術精良為合格 A779

華夏無綫電行 營業項目

一、製造無線電報電話機廣播機船舶機馬達發電機及一切無線電另件
二、統辦歐美著名無線電材料另件及最新式交直流收音機演講擴大機
三、設計海陸空大小長短波無線電台之工程及機器
四、各項說明書圖樣等 精修各種無線電收發報話機引擎馬達發電機收音機及其他各種電器品

總經理 美國台樂牌蓄電池 國貨良友牌收音機 代售電火爐

地址建康路三〇八號

天興記無線電行

建康路一三四號

發售 歐美最新式無線電收音機 無線電應用材料書籍
精修 無線電機 公共放大器

大同照相館

中山路國府路口 電話二二五六九

營業要目 自動轉機 弧光攝影 油彩放大 照相材料

諸君 欲攝現代化的最精美藝術像 請到

亞洲 新都 照相館

取片準確 包君滿意

太平路夫子廟 電話二三二七四 淮海路龍門街

黑人牙膏

品質信譽如同

黑人花露香水 黑人爽身香粉 黑人美髮霜 黑人白油脂
黑人香皂 黑人髮漿 黑人頭油 黑人頭水 黑人霜

▲各處均售 黑人牙膏廠出品

南京代理 建康路二十號 甯記號

怎不回過臉兒來

臉兒回不得！只宜背面看！

原來芳容多雀斑—面瘢—皺紋

南京各大百貨商店各大藥房均售

面果 MECO FRECKLES CREAM REMOVES FRECKLES WHITENS THE SKIN

各處有售

不必憂愁 請即日起購用含特質有特效「面果」可使你 斑除 瘢滅 皺去 膚嫩

滬批發處—康華美濟華堂 總經理 上海齊吉行

南京 順昌木行

經銷 洋松柳安三夾板 各種木材建築大料 如蒙賜顧無任歡迎

地址復興路一三九 電話二三一八三號 A790

歐化女式 Green Spot 綠寶 綢緞時裝

留歐技師設計 上海裁縫精做 大衣旗袍 綢緞呢絨 式樣保證滿意 價鋼比衆特廉

中央商場內

南京建康路黑廊街

杭州名產 加重線春

老大綸綢緞局

大批來京 歡迎批發

請認明商標 THE KAYSER RUBBER CO. Kayser TRADE MARK

堅固耐用 保穿一年

凱旋牌橡皮底

洪武路24號總經理處 洽記鞋料五金皮革號

經理售 華美 美利 三聚 新泰 大江 海京 申祥 江華 惠羅 高山 中法 江山 麗都 各大皮鞋商店均有代售 A791

豐價收買 鑽石珠寶翡翠

永寶齋珠寶店 中央商場 A794

金山牌麵粉 南京批發處

榮新洋行

太平路建福里六號 春日莊內 電話二一五九二

常期大批現貨 歡迎賜顧 A791

馬慶康公司

賀年果子布甸蛋誕 各國太妃糖 各國咖啡紅茶 美麗畫盒糖 廣東各種酥餅

定價低廉餽贈上品 地址中華路一六五號

夫子廟 小蘇州糖果食品號

猪油芙蓉酥 松子澆切片 猪油年糕 代售福建土產 葷油米花糖 甜心巧克力 葷素酥糖 新增奶油瓜子

夫子廟 太平村支店

各種 猪油年糕 葷素酥糖

可可奶油酥 猪油芙蓉酥 蛋黃北平酥 葷油米花糖 各色巧格力 奶油太妃糖 蘇州新到 酒醉乳腐

專售 萃華罐頭食品商店

京蘇茶食 糖果餅乾 四時鮮果 高尚禮品 罐頭食品 洋酒雪茄 紅綠名茶 應有盡有

地址：中山路珠江路西口 A357

中華路 祥和南貨海味糖果食品號

應時葷素年糕

電話：二二八九一號 支店：中央商場北部 A585

貧民持票領米 各區秩序良好
首都冬賑會將開委員會 商討本市一切振濟事宜

【本報訊】首都冬振委員會、已於昨（十五）上午八時在第一二三四五各區公所及湖南會館廣豐備倉七處開始放振、凡領振者、須先繳市民證、經驗明與振票相符、即發給領粮條、持至領粮處按條而上註明數量領米、各區咸遵照此項手續辦理、故冒領之事、在昨日經過中尚未之見、至秩序方面、各放振處均有該管警局派警蒞場維持、雖有一兩區秩序稍亂、但因第一日關係、嗣後當可改善、聞此次放振大概須繼續一星期、始可蔵事、昨日上午監察院審計部兩機關、均先後派員往各放振處巡視、該會振務組主任邵希廉、昨晨亦至各處詳爲檢視、認爲情形良好云、

銅圖說明 首都冬振昨晨已開始發米圖爲第一區公所驗票處領振者擁擠之一斑

【又訊】第一第二兩區公所、爲免領振者擁擠、紛擬秩序、均按坊規定放振日期及時間、茲錄誌於后、

第一區各坊放振日期

十五日上午第一二兩坊、下午第三坊、十六日上午第四坊、下午第五坊第六坊、十八日上午第七第八兩坊、下午第九兩坊、十九日上午第十十一兩坊、下午第十十二坊、二十一日上午第十四坊、下午第十五十九兩坊、二十二日上午第十六坊、下午第二十坊、二十四日上午第十七坊、下午第十三坊、二十五日上午第十八坊、

第二區各放振日期

十五日上午第六坊、下午第十三坊、十六日上午第七坊、下午第十四坊、十七日上午第八坊、下午第十五坊、十八日上午第九坊、下午第十六坊、十九日上午第十坊、下午第十七坊、二十日上午第十一坊、下午第十八坊、二十一日上午第十二坊、下午第十九坊、

首都冬賑委員會自成立以來、工作殊爲緊張、如成立庇寒所、收容流浪乞丐、發放賑米、均已次第舉辦、茲悉該會定於十八日召開委員會議、商討一切賑濟事宜、

【本報訊】中國安清總會、鑒於時入寒冬、爲救濟貧黎起見、爰辦理義賑、現經接收人民申請救濟書有二萬以上、業已按照東南西北中五區地域、調派會內職員百人左右、出動調查、限令舊曆年底、全部查清、星期例假、概不休息、以俟捐款收齊、約二月初旬、即可放賑、賑品由麥麵現金中擇一、屆時由大會中決定云云、

隱貧試卷評閱竣事 錄取名額揭曉
由冬賑會發放獎金

【本報訊】首都冬賑委員會、對於一般隱貧寒士、特請教育局主持隱貧考試事宜、所有試卷、現已分別聘請人員評閱、趕辦完竣、照規定日期出榜、俾使錄取之千名隱貧、早日得沾實惠、聞冬賑會對於隱貧之救濟、並未規定發放施振地點、教育局特將錄取隱貧名單、全部交首都冬振會振務組、故發放振米振金事項、亦由該組直接辦理云、

促進中日青年親善關係 發起擊彈競賽會
△定十九日舉行▽

【本報訊】南京日本青年會、爲促進中日青年之交驩、藉以達到敦睦善鄰之親善關係、特發起中日青年擊彈競賽大會、並由本京大陸新報及本報後援、其日期已定於十九日（星期日）上午九時舉行、地址一項、尚未決定、報名日期至十八日截止、報名費每人日金五角、競賽優勝、並備有獎品云、

任冰白女士 熱心慈善事業
努力推銷遊藝會戲票 昨日一天售得千餘元

【本報訊】京市婦女聯誼會、因徵募寒衣、特發起游藝大會、已誌本報、現爲該游藝會、已決定本月十八日下午六時舉行、期間甚爲緊迫、故募捐組主任任冰白女士、連日異常活躍、據悉昨日一日、已銷去戲票一千餘元、均係各院部長夫人所捐助、可見任女士熱心公益、備極辛勞、聞票價計分一元、三元、五元、十元、及一百元榮譽券五種、其榮譽券之推銷、業經汪主席夫人、及丁默邨夫人、趙毓松夫人、蔡市長夫人、朱大璋夫人等踴躍認購外、並由該會會員郁樹溁、胡靜蓮、任冰白等分頭向各界推銷、成績頗佳、預料屆時定有一番空前盛況、

整理行道樹木 市府擬定計劃

【本報訊】京市政府、以都市人行道植樹、不僅增加市街風景、亦含有提倡人民造林之至意、而首都市容、尤爲中外觀瞻所繫、事變後本京人行道樹木、備遭摧殘、雖經當局補植若干、惜以雜色樹種居多、且栽植之後、多未用木撐護持、略受風吹、即見斜欹、仍難收整齊美觀之效、亟應及時整理、以振市容、市府除令飭所屬、從速培植行道樹苗、以供應用外、復轉飭園林管理處、遵照擬具整理計劃、茲悉該項計劃、業已詳細擬定、計有㊀修剪樹姿、㊁行道樹補植及整理、㊂補植行道廣場花壇綠籬等三項辦法、聞市府方面刻正積極依據擬定計劃、逐步予以實現云、

水利會技訓所 行學期休業式

【本報訊】水利委員會附設水利訓練所、於本年秋間開學授課以來、學員對於各種工程知能、均能用心學習、茲已學期終了、特於月初驗各科成績、并於昨（十五日）上午八時、在該會舉行學期休業式、

簡易足球小足球賽 明日在新體會給獎
中小學冠軍各得銀盃一座 公開組用抽籤方法決定之

【本報訊】全京簡易足球小足球聯賽、自月前發起以來、對於沉寂已久之首都體育界確收相當成效、茲悉主持該賽之新中國體育協會、鑒於球賽完畢、特於昨日召集競賽會議商決結束事宜、出席者、徐英、吳伯駿、盧頌恩、陳懋林、石崇羽、滕樹穀、樂秀峯、徐繼達、賀永潤、周立夫、耿翔鴻等、當經議決各案、并發表各組錦標隊如后、

討論事項

㊀擬函道謝假用場地案、決議、由會備函致警官學校道謝、

㊁對積分相等之球隊、是否再行決賽、以定冠軍案、決議、因廢曆年關屆邇、各校放假、不克參加決賽、其積分相等之前二隊、得并列冠軍、

㊂獎品應如何分配案、決議中小學組由市長各獎銀盃一座、公開組因特殊情形、用抽籤法行之、

㊃公佈給獎日期及地點案、決議本月十七日下午四時在新體會舉行、并函請市政府派遣代表蒞會給獎、

㊄公佈發還保證金日期案、決議、給獎後即時發還、

㊅關於此次球場發生糾紛、擬予以警告案、決議、對於某球員不法粗暴行爲、由會予以警告、并希望以後參加競賽者、尤應注重運動道德、絕對避免、否則予以嚴厲制裁、

㊆宣佈各組冠亞軍案、決議、本屆簡易足球冠亞軍、公開組冠軍勁隊警隊、中學組冠軍一中、亞軍模範、本屆小足球冠亞軍、小學A組冠軍迅雷慧園街、小學B組冠軍五台、亞軍大行宮、

首都名媛協助冬賑 明晚舉行遊藝大會

爲協助首都冬賑救濟飢寒災民之京市名媛、發起冬賑遊藝會、爰定十七日下午六時起假德瑞同學會舉行盛大遊藝會、共參加表演者均爲京市名交際花、業經排定者計張亭小姐崑曲、趙舉之小姐京劇、詹芳子小姐等時裝表演、丁雯小姐唱「啞媽媽」、郭少萍小姐「西班牙舞」、郁樹溁小姐唱「飢寒綫上的難民」、及各種現代流行歌曲、最後並舉行跳舞大會、聞票價決定每張十元一種、希各界熱心公益仕女届時踴躍參加、共襄善舉、

臨時中央醫院 設頭二三等病房

【中央社】內政部直轄臨時中央醫院、自將前部舊中國銀行殘址、興工修建以來、全部工程、預定下月杪、即可完竣、並擬將門診部、移至新址樓下、二樓作產科及手術兩室、三樓一部份辦公室、閱該院之病房、另一部作爲病房、計分頭、二、三、等三種、頭等設病床十位、每日取費自六元起至十元止、得隨帶陪侍一人、每日加收伙食費二元五角、二等設病床三十位、每日取費自三元至五元、三等設病床一百位、每日取費一元、醫藥伙食等每日一元、

小學教師總登記 定期舉行口試
不及格者再予測驗機會

【本報訊】京市教育局、前爲舉辦本市小學教員總登記、業於客歲十二月底截止、計現任教員登記者七〇四人、非現任教員登記者七二一人、關於登記教員種類、業經分別統計竣事、該局以第二學期行將開始、此項教員登記、亟應提早決定、特於昨日下午二時、在市政府大禮堂召開小學教員登記委員會第二次會議、當經決議、一、關於審查事宜、決定於今日起開始初審、二十日複審、審查委員推定徐震、錢伯賢、於筠秋、凌叔明、雷子居、朱劍燁、孫覺民、戴永和等八人担任、二、口試及體格檢查、定於本月二十四二十五兩日、在白下路市立第一中學同時舉行、如口試不及格者、再予測驗機會、聞凡經登記合格人員、將於本月三十、三十一及下月一日、登報公佈云、

鹽商登記復業期 再予延展一個月

【本報訊】財政部前爲調整鹽務、曾於去年先後通告各區各岸舊鹽商、從十月十五日起依限檢齊憑證、登記申請復業、近兩個月滿期後、因體念商艱、臨時展限一個月、至本年一月十五日又經屆滿、本應照案截止、惟財政部當局認爲各鹽商散處四方、或因交通不便、檢證需時、或因手續不全、公文往返、致延時日、未能依限申請、而抱向隅之憾、故特將登記期限、再予延長一個月、

南京市中小學教育概況（十）

慧園街小學

㊀沿革 該校創立於民國二十七年五月就前首都警察廳子弟學校原址設立第二初級小學、設三學級、至八月時期增五級、八月改爲第十四小學、又增四級、二十九年二月復增一學級、八月又添二級、共計十五級、校長許毓彬、校址慧園街二十六號、

㊁學生 高年級春始秋始各二級、中年部春始二級、秋始三級、低年部春始秋始各三級、男學生五二三人、女學生三一四人、合計八三七人、

㊂職教員 職員三人男教員十一人、女教員十二人、組織集會、研究學校上一切改進事宜、

㊃經費 每月由市府具領、報銷市府審核、歲入一六八〇九·六〇元、支出經費與收入相抵、

㊄建築 普通教室十五間、運動場一方、辦公室三處、自習室三間、校舍係西式洋房、空氣流通、附近商業中心區、學生甚多、

㊅訓育 擬定強健耐勞、禮讓廉恥、節儉勞動、奉公守法之訓育標準、用中心訓練、家庭聯絡、兒童自治等方式、以訓練之、

㊆其他 該校位於人口稠密之中心區域、學生特別衆多、管理方面、不免有困難之處、教師精神、當能貫注一致、不可有分散之見、該校爲容納失學起見、在附近另覓適當民房添設分校、

荷花塘小學

㊀沿革 該校係租賃會館爲校舍、原爲荷花塘小學、事變後南京市政公署設立第七小學、二十九年八月仍改爲荷花塘小學、校長岳文构、校基二畝二分、

㊁學生 一上二班、一下二班、二上一班、二下一班、三上一班、三下一班、四上一班、四下一班、五上二班、五下一班、六上一班、六下一班、合計十六班、男學生五二八人、女學生三八九人、共九〇七人、

㊂職教員 職員二人、教員二十七人、待遇標準、依照教育局之規定、教師組織研究會議、商討教學上及學科上一切困難問題、

㊃建築 課室十六間、運動場一方、辦公室四處、禮堂一處、宿舍一處、成績室一間、

㊄經費 每月收入一〇一一·八〇元、支出方面、除房租五九元外、其餘支配無餘、

㊅訓育 根據教育宗旨、發揚固有道德、培養愛國思想、訓練自治能力、以養成健全之公民、共方式分爲團體、個別、自治三種訓練、

㊆其他 該校地處西城、附近失學兒童甚多、事變前、學生總數、超出千人以上、而該校校舍、租於民房、既不合教育原理、又不敷應用、且操場面積狹小、活動場所、感覺無窮困難、該校爲限制下學期不增學級、無法收容失學兒童、對於肆業各級之學生、在本月十八日以前、每生預繳留額金一元、藉以保留學籍、否則認爲自動退學、即招新生遞補、該費在下學期費內扣除、若至開學而不到校之學生、概不退還、該通知書、已交由各生帶回報告家長、以期學生在下學期內、不致有流通現象發生、

藍家莊 匪徒持槍行刼
邢文善被刼法幣五十元

【本報訊】本市藍家莊十六號門牌、戶主邢文善、前經商爲業、家道小康、前日夜間、忽來匪徒兩名、將大門撞開、袖持手槍入室、嚇禁聲張、先向渠索討鉅款未遂、文善及其妻乃被匪等用繩細綁、强索財物、結果匪等又翻箱倒籠、任意搜尋、卒遭刼去法幣五十元、始相率逃去、該二匪均操北方口音、年約三十餘歲、一面部漆黑、身着灰色長衫、一面黃、着藍色長衫、因時值深夜、無法逮捕、翌晨始呈報該管警所、申請追緝云、

上新河江勝鄉長 熱心地方教育
請增江心洲分校

【本報訊】上新河區江勝鄉江心洲住戶櫛比、人煙稠密、失學兒童甚多、僅有頭關初小一所、不敷容納、現聞該鄉鄉長翁竹軒、業已覓定校舍、備文呈請市政府准予添設江心洲分校、以救濟失學兒童云、

國立第二職校 開成績展覽會

【本報訊】國立第二職業學校、訂於本月十六十七兩日、開學生成績展覽會、將本學期內農藝園藝兩科、學生平時所作之各項成績、陳列展覽、其中以冬季鮮開之花卉盆景、紅綠羅列、最爲雅觀、而爲數竟達千盆以上、並附有各種水菓及文具類之湘筆、古今花瓶及名人書畫等件出售云、

米糧評議會 竭力設法解決民食
訂定有效辦法三項

【本報訊】本京米糧、近到貨仍稀、米糧評議委員會、爲維持民食、正與有關各機關商洽有效辦法、如㊀集資向產米區域採辦米糧、囤儲防荒、㊁疏通來源、㊂嚴防米糧偷運出境、

復興商場 商人登記踴躍

【本報訊】本京市府主辦之復興商場、自本月六日成立籌備處辦理登記以來、連日商人前往登記者、異常踴躍、內部二百數十號鋪位、現所餘無幾、該籌備處已飭知已登記之商人、將第一期保證金、向新街口農商銀行辦事處迅速繳納、俾得早日興工、並聞該項工程、即將開始動工、預計本年三月底建築完畢、四月即可開幕營業、將來新街口將爲本京唯一商業繁盛之區云、

南京情調

獻曝·毛生主編

談談南京的「媒行」

·旭·

（一〇二）

「傭工介紹所」這一塊招牌、雖然普遍的掛在城市的各處、可是在南京人的心目中、始終祇知道有「媒行」這個名稱。筆者既來談南京情調、當然要按照南京的習慣、就把這「媒行」的內容、分別的敘述出來、以實本欄。

業簡責重

「媒行」這兩個字、最初是從官媒而來、等到了民國以後、就完全作介紹傭工的買賣了。至於專營這種行業的人、大半江北籍較佔多數、並不要什麼資本、祇要領一個營業執照、租下三四間房屋、一間向陽的、作爲傭工們起坐的地方、裏邊的用處、是爲傭工們臨時的宿舍、所以作這一行的、在設備上、是很簡單、而在責任方面、那確非常麻煩了。

傭工種類

我們第一步、先來談「媒行」裏面傭工的種類、最普通的、名爲「一把掠」的老媽子、何謂「一把掠」呢？像這種老媽子、年齡總在四十左右、她能担任燒茶煮飯、洗衣漿衫、掃地抹桌、同時還帶帶孩子、可以說家庭裏的事、樣樣都作、而實際上、一個人祇有一雙手、那能顧及了這麼許多呢？所以稱爲「一把掠」者、就是傭一件事都要帶着幹、並不派定專門的工作而已。像這樣老媽子、是最合宜小家庭的傭用了。除了這一種以外、還有「車夫」「房裏老媽子」「小大子」（就是小大姐）「廚子」「站廳門老」（守門的老佣人）（是富商所用）這幾種、那都是有專門的任務了。

南京廣播電台播音節目

一月十六日【星期四】【南京時間】

時間	節目	備註
△上午▽		
一一·三〇	家庭講座	獻給新婚的主婦
正午	報時	
一二·〇〇	西樂	（管絃樂）
一二·三〇	故事	水滸傳勞軍分散各揭標
△下午▽		
一·〇〇	許劉	（循環報等）
一·三〇	國文教授	（四書——大學）
二·〇〇	政府公報 報告新聞	
二·二〇	粵樂	（玉蓮環等）
二·三〇	經濟新聞	（上海語）
五·〇〇	兒童教育	（轉播大上海）
五·三〇	日語講座	兒童奇象「二則」
六·〇〇	報告新聞	（日語講座第二輯）
六·三〇	友軍將士節目	
七·〇〇	歌唱	（總音樂）
七·三〇	友邦僑民節目	
八·〇〇	報告新聞	
八·一五	民衆教育演講	（南京市教育局）
八·三〇	歌唱	（響訊多等）
九·〇〇	報告新聞	
九·二五	琵琶·南胡	（全中播送南京發）
九·五〇	時事講述	
一〇·〇五	預告節目	

國民政府行政院財政部通告

（鹽字第四五號）本部前爲調整鹽務曾於上年先後通告松江全區兩浙區（浙江本省）及淮南區（除南京市外江內河各岸）及南京各岸舊商依限檢齊憑證向本部鹽務署（南京鐵湯池）登記申請復業以憑核辦在案現在前項登記限期至本年一月十五日止又經屆滿本應照案截止惟念各該商散處四方或因交通不便檢證需時或因手續不全公文往返致稽時日未能依限申請本部爲格外體卹商艱起見特將登記期限再予延長一個月仰上列各岸舊營鹽業商人迅即依限檢齊證件來部登記切勿自誤此佈

中華民國三十年一月十六日 部長周佛海 B2518

國民政府軍事委員會辦公廳通告

查本會二十九年份所發職員證章、使用已久、間有遺失、爲防弊端起見、爰定於三十年一月十五日全體換發新式證章、除原發梅花形特別證章仍繼續有效外、并將舊有普通證章收回銷毀、其遺失者、一概作廢、以昭鄭重、明此通告 B2509

南京市財政局田賦徵收處通告

查本處現已遵令改組各職員均經呈局加委并換發圓形銀底藍邊中列黨徽上部南京市財政局下部田賦征收處新式證章佩帶所有前發舊式之上列黨徽中部南京市政府下部財政局田賦征收處證章及服務證一律作廢特此通告 B2505

內政部公告 前內政部核准登記縣知事 遵照

案查前內政部核准登記縣知事嚴永五等呈請換發新證並更易縣名稱一案呈奉行政院指令轉飭各該核准登記縣知事繳履歷證件轉送銓敍部審查等因即經限期通知遵照辦理在案茲已一再限未據送齊合行公告凡未填送者限於二月十日以前繕就履歷表三份連同證明文件呈候彙轉如因地址不符未收到本部通知承應者於限期內向本部民政司領表填送倘逾限期本部即認爲自願放棄將其姓名摘除取消登記特此公告 B2482

南京市換發汽車新號牌通告

查本市道路橋梁現正積極從事修整以利交通自國府還都以來市面日趨繁榮汽車一項已日見增多所有以前汽車之登記每借機關名義領用號牌爲日既久亟待更正戶名以期明確茲值年度開始本市爲維護交通整理登記并取締破舊車輛避免危害起見經由本府特製新號牌重編號碼定自一月十六日起至一月三十一日止所有在本市通行之汽車除部隊軍用者外無論前已領有號牌或新備之自用公用或營業公共客貨汽車一律均須依限開至白下路車輛登記所從事檢驗檢驗合格即予登記發給行車執照并向車捐處繳納春季車捐領得捐牌後再向登記所領取新號牌乙副俾便通行至登記照牌等費業經分類規訂仰遵照向登記所查照繳付特此通告 B2484

國立模範女子中學水汀鍋爐標賣通告

（品名）水汀鍋爐兩具（最低標額）八千元國幣（保證金）國幣一千元（截止日期）一月二十日（開標日期）一月二十一日上午十時（地點）石鼓路八十七號本校（標單）向本校索取（標櫃）本校二樓 B2814

上海內河輪船公司啓事

茲啓者敝公司自京浦線船渡開始以來往來旅客由十三號碼頭至浦口因敝公司自本月十六日起爲擴充營業便利旅客起見特將京浦線碼頭遷移至老江口上下貨客一律請移至該處經營恐未遍知特此登報聲明 上海內河輪船公司南京支店啓 B2495

哈爾康啓事

本人近以銓敍部務紛忙民報編輯主任一職實難兼顧除已獲該報准予解聘外各界如有賜教請逕遞國府路考試院銓敍部可也 電話二三六四四號

中華大戲院 祝賀中國影壇巨片完成 **西施** 袁美雲 梅熹 王元龍 李紅 張善琨監製 密切注意 獻映日期 P2516

富貴榮祿 **虎鹿** 補腎丸 能補百骸 統治百病 挽衰成壯 返老還童 主治 功能 成份 老牌補品名滿全國 五十片裝每瓶二元 各埠藥房均售 上海美靈大藥行出品

眼科專門 **李眼科醫院** 院址中華路內橋（青年會對面）設備完全 電話二二四七〇號 眼科醫師李培

夫子廟 **華美鞋室** A513

天津 **三聚鞋莊** 中華路一八〇號 本年度冬令最新型暖鞋貢獻各界 選辦高尚羊毛呢絨製造男女硬底軟底暖鞋工料完善式樣大方貨高價實信譽久着 冬令男女皮鞋 △時式花樣呢暖鞋 認君選購。請到 A514

高級呢帽總匯 **盛錫福帽廠** 廉價發售皮手衣 建康路一二六號 支店：中央商場門首

建康路中 **大新公司** 資格老 貨色新 式樣好 定價廉 綢緞呢絨 花色最多 大衣旗袍 樣子頂好 時裝西裝 做工牢靠 電話二一七六九

上海分此 **餘昌** 鐘表 眼鏡 百代唱片 高尚鐘表 電機修理 定價特廉 歌林唱機 無奇不有 與衆不同 歡迎參觀 地址 中央商場北部

亨得利眼鏡鐘表行 牌子最老 備貨最多 優秀技師 準確可靠 規模最大 售價最廉 修理鐘表 取費公道 全國聯號最多保單一律有效 地址 太平路 A787

URINOGEN

淋疾

塩野牌 五淋拿根

無色化學療法劑

有二個 Sulfonamid (硫仿亞密度) 基的 最高級 治淋內服劑

「五淋拿根」片對於淋菌之作用 不拘其病勢為急性或係慢性 極為迅速而且力强 通例按四日間之內服 即可停止分泌物 澄清排尿 使局部鎮痛消炎 而使患者自覺的消退痛苦等 恰如梅毒之有六〇六號 可以發揮對於淋菌化學療法的特徵 毫無遺憾

【包裝】二〇片 一〇〇片 五〇〇片

製造兼總發售處 株式會社塩野義商店 大阪市東區道修町三丁目
上海出張所 上海西華德路七〇號

農曆年關在邇 應時食品暢銷 經營商號利市三倍

【本報訊】本市物價、近以客幫銷路欠佳、市情尚稱平穩、惟應時食品、如年糕、粉絲、雞、鴨、魚肉、及各類蔬菜等、莫不紛紛騰漲、故近日市上經營商號、業務頗見繁盛、因農歷年關、購買新年禮品及新歲日用物品者、大有人在、各號營業、莫不利市三倍云、

賑米發放麵銷驟清 各粉市況昨鮮起落

【本報訊】京粉連日趨勢轉平、蓋本期賑米領額寬、赤貧者固入盡可得、即次貧之家、亦鮮有向隅之感、故各區門庭若市、領振者絡繹於途、粉市頓銷、驟形清淡、粉園居奇心思稍懈、昨市各粉、紛無變遷、市情較疲、

上海匯市

【中央社上海十五日電】本日上海匯市開盤掛牌如下、

（英匯）三辨士六四分之三一
（美匯）五金元二分之一
（軍票）售出 五十九元八分之三 購進 五十九元二分之一

舊曆年關結束 津錢業感維艱

【天津通訊】時近舊曆年關、漸次入於大結算時機、各業市場、連日正準備賬目之結算、市場漸呈停滯遲徑、本屆大結算情形如何、茲以距離除夕、猶有旬餘日、故未能窺知全豹、昨據錢商談稱、本屆錢業結算、稍感維艱、其原因有二、（一）本年津市錢業、俱主國貨及投機、雖素來謹慎之家、亦多加入活動、惟數量之多少、有所軒輕而已、本年凡錢商國貨與投錢、能稍得利潤者、究屬有限、不及全數十分之一、（二）因本年市場物價起伏劇烈、各業蒙受之打擊殊大、在國歷年終結算、即感不易支持、當此舊歷年關大結束之期、更為不易週轉、各業所欠錢商之款、大多不易如數支付、為一錢商所欠外界之款、為維持信用計、勢須如數支付清楚、刻間各錢商、雖在力圖掙扎中、然已有活動不易局面、據一般之觀察、年終結算、錢商將有不少困難之處、決難一帆風順云、

滬訊拾零

【滬訊】油市 食油市況續行堅挺、蓋緣青島禁運謠傳及年關期迫、來源延滯、貨主均有板價之意、更兼本街實銷、國坊添購年貨尚殷、故雖無投機團戶在場作祟、市面又升元許、統市做開大連豆油五十桶、又二月上期二百桶、大有廠豆油一百担、又清油五十担、青島生油新陳各五十桶、膠州生油五十聽、江北本坊生油三十聽、

萛市 黃豆市情逐有進展、因目下來源既稀、而本街國戶頗為注意、聞天津豆已叩四十元大關、其他各萛亦均續升三五角、計開天津金元二千餘包、蕪湖黃豆二百包、其他各貨堅持乏交、

餅市 餅市期貨續見昂挺、蓋以廠家關住不出、僅回籠貨互相授受、計開利字餅二月下期一千張、價十四元四角五分、現貨擯持乏交、

苞市 苞米經杭幫停辦及受米價傾跌影響、局勢已難好轉、統市期貨乏交、僅開西貢現苞米五百包、價二十四元五角至二十五元、市面仍疲、

滬水菓市 益見高昂

【滬訊】邇日應時鮮果來源漸少、黃岩蜜橘到貨轉稀、價由四十五元回升至五十元、廈門蜜橘前到五千餘箱、亦已銷通、價七十元、比前亦升十元左右、天津雅梨新到二百餘件、價亦昂至七十元及六十五元、萍菓乏到、僅日本貨應市、香蕉二十七八元、尚平、橄欖到貨已斷、每千隻卅元至廿元、有廣東甘蔗上市、新到二十餘包、每包三十根、售價二十二元、市面奇昂、

舊曆年底總結束下 各業較去年已退化

【本報訊】本市各業、緣廢歷歲尾將屆、業務方面、將作總結束之清理、商戶均亟待出籠、索取銀根、客對買戶活動力亦復銷場異常清冷、物價情行、因是轉形平穩、更以中儲卷流行市面、舊法幣貶值危險、無形輕減、聞此度舊歷年底總結束、較去歲已形退化云、

國戶出籠求現 滬白煤價低落

【滬訊】丙興煤業公司經售之同得林白煤、月初開盤同業行拆由二百三十元漲至二百四十五元、每噸加十五元、當時有大批棧單放出、近日因年底將到、國戶出籠售現、為受主殺價、暗盤又趨低落、自車棧單祇售二百三十一二元、與老盤彷彿、市上飾塊送到客戶、概售二百五十元云、

津市瑣訊

【天津通訊】昨日本市各業市場、仍在冷落中、所有供求、俱屬於散數、一般入情大多趨向觀望、不欲再行進出、蓋以銀根吃緊、年關茲已迫近、市面難趨開展、按現在市況而言、前途不容樂觀、但無甚大之升沉、茲述其大要動態如次、

乾果 本市乾果市場、昨日以入值星期、於休息狀態、核桃仁雖有出口商繼續問津、但多傾向平靜局面、無甚大升沉之可言、今明猶可開出、花生米以油價尚平、人情當無甚榮枯、不過、不看順利開展、其他各貨、則呈示低滯光景、

棉布 日來棉布市況、入在不定境域中、各商供求情形、漸次不甚平衡、蓋以舊年日近、各商認為年前市面不易期其活動、且慮發生風波、故俱步入結束一途、接日來局面、一般供求家之活動力、極為迷離、悉以為當此年關迫近、各商吸意漸定之今日、殊無再行活動必要、所有容納、俱屬於散數、市氣可無大升沉之可言、僅看平庸一途、

大米 現時本市米交易、漸次入於不定之起伏、前途不致有劇烈利進出、供求雙方俱難順減之勢、各地來源又呈有增無健、刻間本街各商活動力不、雖偶有去途、為數亦少、

雜糧 此間雜糧市場僅玉米尚能順利做出、其他各貨、則不看順利、

受國際情勢惡劣影響 洋莊茶市停頓

【滬訊】滬洋莊茶市交易、因國際情勢日趨惡劣、上年全年營業、愈見清淡、不及平時十分之一、其慘落之距、等於完全停頓、原因交通既感困難、而低莊貨乃極感缺少、高莊各項花色、英法莊又無敢問津、毛茶京坯、更多為本莊搜購、頃據印莊接得確實電告、對貢珠一項、目前歐地頗為需要、願出善價儘量採辦、惜市上猶如緣木求魚、片葉難見、故今日滬市茶葉貿易、仍造成一幅空白賬單、茶商漸見星散而改營他業、

臺油出口雖減 市價仍看高

【滬訊】本埠臺油洋莊交易、在昨年年底之前、德意各國商莊之在市上搜購、頗為暢達、然因油源（按即毛猪）之到滬稀少、是以市價有節節上升之概、按過去每市擔為一百六十四元、會漲高至一百六十八元、但一時尚難集得大量現貨、故售價仍呈有高無低之現象、惟在十二月中旬以後、各洋莊一度曾稍沉寂、於是市售亦稍現歡象、特昨據該同業某君語記者、謂據報載、德蘇商業前途、有擴大決定、則德義之需要臺油量、將來亦必大見增加、因是該項貨價、現仍能維持其原狀云、經過情形言之、前途殊順利、但無劇烈升沉矣、

麵粉 近日麵粉市況、仍無一變動、僅一二角之升象、刻間市場人情俱無甚大之興奮、對於現市、悉以為不看疲滯、可期平俏、兼以去途可望活潑、一般供求家大多呈示佳利模樣、按昨市言之、大致無轉低光景、續看平昂、

京金市繼呈堅俏 紗價昨亦告盤升

【中央社京訊】十五日京市金融市況、繼呈緊俏、始祭六〇〇〇元、飾金進八二〇元、出六七〇元、日祭進五十九元五角五分、出五十九元六角五分、折合法幣進一百六十七元四角、出一百六十八元九角、東紗市行情亦告盤升、東紗成交一七〇〇包、同行一千包、客銷七百包、華紗成交八七五〇包、客銷三八〇〇包、同行八三〇〇包、計十六支醒獅一一三〇元、十支豐年一一二〇元、十六支豐年一一〇〇元、十支仙鶴一三〇〇元、廿支醒獅一三五〇元、廿支豐年一五〇〇元、水月一四七〇元、廿支仙鶴一四〇〇元、廿支鳳一四一〇元、廿支立馬一四三〇元、廿支鴻禧一三〇〇元、卅二支雙虎一六五〇元、卅二支藍鳳一八九〇元、四十二支藍鳳一九六〇元、

輪船

上海內河輪船公司、每日京揚淮江瑞、聚龍二輪、往揚州沿途上下價目列後、

地名	價目
各碼頭	日金八十錢
划子口	日金九十錢
大河口	日金一圓
沙漫洲	日金一圓十錢
泗源溝	日金一圓二十錢
十二圩	日金一圓三十錢
瓜洲	日金一圓四十錢
八里舖	日金一圓五十錢
六濠橋	日金一圓六十錢
揚州等	日金一圓六十錢

商情

米糧 河下行盤 每石價

品名	上	中	次
新黃熟	七五.〇〇	七四.〇〇	七三.〇〇
新機米	七四.〇〇	七三.〇〇	七二.〇〇
新稻	三三.〇〇		三二.〇〇
毛熟米	（無貨）		
糯米	七五.〇〇		七二.〇〇
新糙米	六八.〇〇		六三.〇〇

雜糧 每石價

品名	價
小麥	四三.〇〇
蠶豆	（無貨）
黃豆	三八.〇〇
綠豆	（無貨）
赤豆	三八.〇〇
籽米	三七.〇〇
苞米	（無貨）
元麥	三七.〇〇

油糖 每担價

品名	價
大連油	一〇七.〇〇
豆油	一〇五.〇〇
生油	一〇四.〇〇
菜油	九八.〇〇
麻油	一〇〇.〇〇
秋油	二四.〇〇
精鹽（日金）	一一七.〇〇
淮鹽（日金）	一一五.九〇
八號（每包）	一五三.〇〇
四號（每包）	一六二.〇〇
一號棉白（每担）	一八八.〇〇
綿赤（每包）	一六四.〇〇
枝洋（每担）	（無貨）
青糖（每担）	一二一.〇〇
粗砂（每包）	一九八.〇〇
荷糖（每担）	一三〇.〇〇

麵粉 每袋價

品名	價
綠牡丹	二一.八〇
紅牡丹	二〇.八〇
藍牡丹	一八.八〇
綠飛鷹	二一.八〇
紅飛鷹	二〇.八〇
藍飛鷹	一八.八〇
綠金山	二二.九〇
紅金山	二一.〇〇
藍金山	一八.六〇

煤炭 每噸價

品名	價
中興烟煤	三四〇.〇〇
奇戶塊	（無貨）
俳江煤	一八〇.〇〇
紅煤屑日幣	二九〇.〇〇
普煤	九〇.〇〇
竹豐塊	一六〇.〇〇
竹豐屑	一七八.〇〇
木柴每担	一三八.〇〇
黑炭每担	四.五〇
[illegible]	一六.〇〇

香煙 每箱價

品名	價
大英	一七六〇.〇〇
老刀	一五二〇.〇〇
美女	一〇五〇.〇〇
品海	（無貨）
金字塔	（無貨）
中白金龍	一七〇〇.〇〇
小白金龍	一五〇〇.〇〇
大長城	九〇〇.〇〇
小長城	八五〇.〇〇
大聯珠	九二〇.〇〇
五華	一二五〇.〇〇
大香檳	一一五〇.〇〇
百花牌日幣	一八六.〇〇
黃鶴包日幣	三五〇.〇〇
美駝牌日幣	二三〇.〇〇
福拜堂日幣	二〇五.〇〇
雙斧牌日幣	（無貨）
雙斧牌日幣	三〇〇.〇〇
金鼠牌日幣	一三〇.〇〇
長壽牌日幣	（無貨）

酒類 每担價

品名	價
吉祥牌日幣	七八〇.〇〇
福祥牌日幣	九二〇.〇〇
大前門（包）	四九〇.〇〇

金融 每兩價

品名	價
紹酒	七〇〇.〇〇
高粱	九〇〇.〇〇
五加皮	一五〇〇.〇〇
啤酒	八.〇〇
金買入市平	六三〇.〇〇
金賣出市平	六八〇.〇〇
銀買入市平	四.〇〇
銀賣出市平	五.〇〇
華興票買進	一七一.五〇
華興票賣出	（無市）
日票買進	五九.七五
日票賣出	五九.二五

雜貨 每箱價

品名	價
美孚洋油原聽	二四.五〇
亞細亞洋油原聽	二四.〇〇
光華洋油原聽	二三.〇〇
幸福洋油原聽	二三.〇〇
城門牌石油日幣	一二.〇〇
上海火柴每箱價	七一.〇〇
南京火柴每箱價	七一.〇〇
鎮江火柴每箱價	七一.〇〇
僧帽牌洋燭	二四.〇〇
飛鷹牌洋燭	（無貨）
固本肥皂	二八.五〇
五洲固本肥皂	（無貨）
日光牌皂每箱	五三.〇〇
[illegible]	一五.〇〇

安度賜保命 ENDOSPERMIN

為由胚胎腺中提出之最純淨刺戟素製劑 有增加人體天然抵抗病菌力 及預防未老先衰之功 主治諸虛百損 神經痛 動脈管硬化 糖尿症 痛瘋性神經衰弱等症用 本藥戒除鴉片煙癮尤有特效

各大醫生所以採用安度賜保命者 實因其效力可靠 見功神速 而毫無不良之副作用 凡施行安度賜保命治療法 以戒除煙癮者 應由合格醫師指導 本行備有說明書 如荷索取 當即寄奉

各大藥房 均有出售

藥劑化學師薛魯敦藥行 上海九江路二百十號 郵政信箱二三〇號

採用安度賜保命而戒除煙癮者為數鉅萬 本行保證該藥為最純淨之刺戟素製劑 並無雜質如麻醉劑或其他有害物質等

夫子廟貢院西街
飛龍閣
含羞草
今天日夜兩場社會實事黑幕劇
▲社會家庭的黑幕 ▲人生婚姻的戀愛 ▲客券暫停上午七時售票提早開幕 都可解決 揭破

國際劇場
新街口世界大戲院舊址 電話二二九二四號
今日隆重獻映頭輪國產粵劇名片
南國影后 陳雲裳 粵劇泰斗 馬師曾 合演
賊王子
◉春色撩人◉珊瑚公主◉觸景興懷◉
◉鋤强扶弱◉草莽英雄◉竟成駙馬◉

中喜劇場
國民大戲院原址 電話二一三七五
✪今天特殊空前獻映✪
中國歷史古裝戰事悲壯熱烈非常偉構
奸臣弄權造成兵災 壯士起義挽同大明
明末遺史
譯有中文說明書
放映時並有詳細中文字幕
開映時間 每日一起最後一場七時映 票價 樓上一律日金一元 樓下幼童三角

永信公司
中央大舞台
中央商場後面
地址新街口 淮海路一五號 電話二三〇八七
今天日夜隆重獻映
國華影業公司出品古裝俠豔鉅片
亂世英雄
周曼華 白雲 陳娟娟 周起 鄭重 姚萍 尤光照 徐天任 蒙納 合演
新・注意・適 本院不日更換京戲
每日加映時事新聞 本院招請廣告 及明 效宏收 廉價 詳請 面洽 一切 台向 情大 費 力 書 說明 幕 影 登台 開片 界 事 世 新 巨 電 布
票價六四二軍人小半價 外捐角角分 星期假日二時起映五場 平日一時半起映五場

東和劇場
地址中山路 電話二〇〇一五一〇三
欲觀戰事巨片 只有最後二天
現地攝影
西住戰車長傳
實彈實砲
時間 十二時開映 (日本鐘) 連續四場
價目 大人一元 小兵十士將校一元 學生五錢 小孩四角

中華大戲院
夫子廟貢院街
烈香名劇豔性
刁劉氏
風流熱趣
今天無上貢獻 騎驢遊門 木!四!
顧蘭君 孫敏 白虹 【主演】

麗都
電話二三四〇八
座價 經濟捐稅在內 日夜一律六角 一元八角 四角
王椿柏 毛劍秋 合演
鍾銘元 汪志奎 童芳素
全部武松 有骨子 有意義 有力量 有膽識 急速定座 並請早臨
毛劍秋 死當場 恨奉贈 生唱詞 說明
純商界千萬 特派香煙名劇 海派…
今天夜戲 全部水淹七軍 王椿柏 鍾銘元 汪志奎

夫子廟
羣樂戲茶廳
夜戲
金鳳樓 請宋靈
張佩俠 張劍飛 陳少卿
小開山王府
每日開演風雨無阻 各大歌星羣芳會唱
每位茶戲大洋四角

地址夫子廟A677
天香閣戲茶社
夜戲
楓英 美華 潘
臨江驛
各大歌星羣芳會唱
每逢星期加演日戲

上海滿當西服店
機牲血本 拍賣出清
好消息! 好消息!
地址太平路一五二號 A785
本店開設京滬有年 各界仕女均所贊許 現因業務關係 西裝大衣男女應用 大衣一律照原價九折 歡迎賜顧 請勿失良機 [illegible]

南京市洋服界首席
三江商行
洋服專家 高級西裝 結婚禮服 女子大衣 大批軍裝
地址建康路一〇一號 三山街 A445

袁新王集
素琴 雲秋 慧蟾 寶奎
賀后罵殿 春香鬧學 探親相罵
仲林 劇團全體 名角加入合演
座價 對號一元六角 正廳一元 普通五角 連捐在內 優待券暫停
今天日戲
新雲秋 陳吉瑞 藍香雲 彭文琴
南北和
王狀元 慧蟾祭塔
袁素琴 女擒妓寇
座價照常

重禮金聘 當今皇后 坤伶梅派青衣花衫
新艷琴
十六夜准演
玉堂春
三堂會審
唯一小丑 焦寶奎

機會難逢 萬勿錯過

挽救上海台柱 大台武生 舞王 之聘 友聘 斗牛 生 王 猴
李仲林
十六夜登台准演
紫竹林
火燒余紅
勇猛武生 夏君庭

南京大戲院
夫子廟家新巷 B2520
一年一度偉大貢獻

健胃 助消化 去疲勞

高單位 維他命B1劑

强力米太寶靈片

以下諸種狀態之時、體內必需多量之維他命B1、此時若由强力米太寶靈片以補給之其效最爲迅速偉大。

一、食慾不振 消化不良 便秘
一、業務繁冗 身體疲勞
一、脚氣（軟脚病）
一、發熱病人
一、病中及病後衰弱
一、授乳期及妊娠中
一、夏期疲乏
一、乳幼兒發育不良
一、運動競技家
一、神經痛及糖尿病

（詳細仿單附藥即寄）

【包裝】100片 300片 各大藥房均有經售

武田大藥廠
日本大阪市東區道修町
上海福州路一二五號
漢口江漢路
廣東漢民北路一五四號

40(5 129

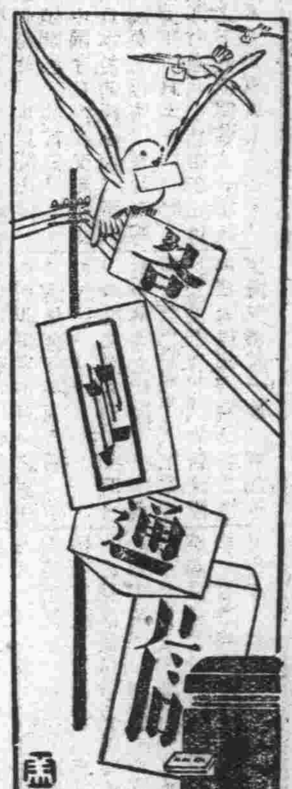

粵省府舉行第四十二次會議 通過恢復征收紙類專稅 劃大沙頭辦農林試驗場

【中央社廣州十三日電】廣東省政府委員會第四十二次會議、昨在該府會議廳舉行、出席委員陳耀祖、王英儒、汪宗準、林汝珩、李道軒、彭東原、周秉自、周應湘、周之楨、黃子美、列席陳鴻慈、主席陳耀祖、紀錄祕書王之光、梁朝匯、（甲）報告事項略、（乙）討論事項、㈠主席交議、據汪財政廳長呈、擬請將責成中山省稅局、就縣屬前山三竈灣仔等處、臨時設所稽征各類貨品專稅案變更辦理、請核示等情、提付決案、決議通過、㈡林委員、汪委員、黃委員會提、奉交審查廣東省地方行政人員訓練所組織規程、暨開辦費經常費、預算書一案、謹擬具審查意見、提請公決案、決議照審查意見通過、㈢汪委員兼財廳長提、擬恢復征收紙類專稅、暫交省稅局直接征解、擬具征收章程、提請公決案、決議通過、征收章程、交王委員、周秉三委員審查、㈣黃委員周之楨委員會提、奉交審查財政廳擬具廣東省財政廳征收沙捐及護沙費暫行章程一案、謹擬具審查意見、提請公決案、決議除將審查意見第二第三兩項刪去外、餘照通過、㈤汪委員兼財政廳長提、關於報領失契執照、擬請變通辦理以示體恤案、決議交民政廳審查、（丙）臨時動議、㈠林教育廳長提、爲擬利用寒假時期、率同省中上各校教育人員、赴日考察教育、所需旅費、請由財政廳撥發、連同預算書、提請公決案、決議通過、預算書交財政廳審核、㈡陳兼建設廳長提、擬將本市大沙頭地段之一部、劃爲農業試驗及稻作育種養魚畜牧等場之用、交由農林處辦理、提請公決案、決議通過、

蒙蔭治安恢復 蒙蔭游匪歸順

【蒙蔭通訊】年來竄擾蒙蔭縣之游匪及共匪支隊潛伏山陬、出沒無常、其他零星小醜、乘機跳梁、該縣簡知事爲圖地方治安計、當剿撫兼施寬猛並濟、而對誤入歧途者、函勸歸順、對於怙惡不悛者、大舉討伐、爲肅清匪患之步驟、一再函勸第九旅旅順、旋得覆函、表示合作、始與派員來縣接洽投誠、則該旅長張文政親率所部二千餘名健兒、聽候編策、竊其行動、尙屬出於至誠、爰即推心置腹、以商同友軍妥爲安置、以成其仁、迭經開會討論公議以該部改編爲蒙蔭縣人民剿共軍、即以張文政爲領袖取消、九旅名義、改爲人民自衛團體、暫駐縣境第五區邊界、杜截共匪、如此辦理庶於消弭匪患之中、隱寓推擴區域之意、係屬一舉兩得、再目前共復五區各區武裝自衛團員不下三四百人連同新收復之九旅爲數甚夥治安可保無虞、

滬鎭崑各縣市黨部 籌設社會服務處 嘉興衛生所免費種痘

【中央社上海十四日電】市黨部擬在滬西、南市、閘北、浦東四區、設社會服務處、經辦工作、定爲代筆、電話、醫藥、諮詢、閱報等五部、【中央社崑山訊】本縣縣黨部、爲推進社會事業、已擬具實施大綱、暨經費預算計劃、舉辦社會服務處、平民診療所、及推行保甲、節約、防共、造林、衛生等各項宣傳運動、並每月舉行懇談會一次、研討各項問題、按月支出經費預算、計六百五十元、除縣府支撥三百元外、不敷之數、已呈請省黨部核撥、【中央社鎭江十四日電】鎭江縣黨部、前奉省頒社會服務處辦事細則、迭令催即成立、惟因經費關係、迄今仍未舉辦、頃悉縣黨部主任委員陸伯英、現已與各執委商定計劃、經費辦法、俟款有着、擬即着手籌備、【中央社嘉興十四日電】嘉興縣黨部社會服務處、鑒於時屆冬令、亟宜預防天花、爰特開始佈種牛痘、由衛生事務所每日上午八時至九時派員赴該處接種、完全免費、

南京中華路三五三號 朱敬記行 贈送日曆 批購宏興鶴鵠茶壹百包 贈送一組 多購多贈 以此類推 價目格外克己

上海 漢購洋米萬石 民食可保無虞

【中央社漢口十四日電】日來本市河下、到米日稀、以致米價日有增加、市當局對此頗爲重視、即有關方面、亦頗注意、已定購洋米十萬石、約在一個月以內可以運漢、此項洋米運到、米市當可鬆動、並聞此後如果需要、在此十萬石外、仍可隨時採購、是本市最嚴重之民食問題、當可無慮云、

鄂各校開始考試 即放寒假兩星期 婦職講習所入學試揭曉

【中央社漢口十四日電】湖北省教育廳以廿九年度下學期各項學業、已至結束之期、定於今日起各校一律開始寒假考試、至十八日結束、十九日起放寒假兩星期、【中央社漢口十四日電】武漢青年協會舉辦之婦女職業講習所、於十三日舉行入學考試、應考者達一百八十餘人、上午測驗國文常識、下午測驗數學及口試、業已考試完畢、頃定錄取商業科卌名、家事科五十名、將於十五日揭曉云、

北京 華北教署擬編新秩序讀本

【北京通訊】教育總署直轄之編審會、前爲謀東亞新秩序建設下之教育普及、曾編纂中小學校用教科書、共本年度計畫、決定編纂新秩序讀本、藉以此理念而使中小學生思想之正確、現已着手編纂中云、

蕪湖 積極徵集公米 蕪組米聯辦事處

【蕪湖訊】行政院皖南區糧食管理委員會、對於徵集公米一事、已擬作大規模有系統之組織、茲關此事業經數度商討、計劃周詳、決由蕪市之採運、礱坊、碾米、雜糧、江廣、五同業公會、組蕪湖米業聯合辦事處、

杭州 浙建廳計劃恢復各地農業倉庫

【杭州訊】浙建廳以農業倉庫制度、足以促進農民經濟之發達、與民食問題之解決、尤以此農村破產、民食問題嚴重之際、此項重要設施、均宜廣爲恢復、業經通令市縣政府、先將各該境內事變前後一般農倉情形詳細查明、加具意見、迅即繳廳以憑通籌辦理、

青島 青島記者協會開成立會

本市華人記者爲增進學識聯絡感情、特籌組中華記者協會、由發起人本報編輯局副局長鄭壽康、論說主任王效古、編輯理卿、何東林及大青島報記者何東良、關伯章、陳妍如、中華通訊社記者傅越臣、楊樹滋陳邦滋等多人發起籌備、業已就緒、加入會員、本報十五人、大青島報十三人、中華通訊社三人、華北文化書局青島分局三人、天津庸報青島分社一人、山東新民報青島分社二人、共三十七人、刻已定於本月十八日（星期日）上午十時在市民大禮堂舉行成立大會云、

太原 去冬山西各地日軍戰績

晉西連接山脈地區共匪覆滅戰役而外、去歲十二月中、山西省內各地之日軍、爲發揚日軍之威力、計交戰偽軍兵力、三三六〇〇〇、交戰次數、三三〇八、偽軍損害、遺棄屍體一二九八九、捕虜一七二一、鹵獲品、步槍一一五〇〇、手槍一〇〇、自動步槍三六〇、粮秣、四三五八石、其他武器彈藥衣服等多數云、

大同 晉北察南交通益臻圓滑 大同蔚縣公路完成

晉北察南交通路線、大同蔚縣公路、經長時間之鋪修、頃已完成、該線爲長一百六十五里、由渾源經廣靈至察南蔚縣之產業道路、非特足以連貫晉北察南之交通、並與京包線之衛接、促成蒙疆交通之愈圓滑、由蒙疆汽車公司辟行長途汽車、每隔一日駛行一次、將來晉北察南之旅客貨物運輸、將益圓滑云、

廣東 粵警務處改組後積極推進警政

【中央社廣州十三日電】省警務處自實行部頒組織法及調整人事完竣後、該處經以積極規劃推進全省警務事宜、俾全省各地警務在本年內有新的發展、又查該處組織各科職掌如下、第一科掌理、㈠關於章制之規劃事項、㈡關於人事事項、㈢關於文書及印信事項、㈣關於編纂印、統計事項、㈤關於會計及庶務事項、㈥其他不屬各科事項、第二科掌理、㈠關於司法警察事項、㈡關於行政警察事項、㈢關於訓練事項、第三科掌理、㈠關於全省警察經費籌劃事項、㈡關於全省警察經費之釐定調整事項、㈢關於全省警察經費之審核事項、㈣關於全省警察裝械及配備事項、第四科掌理、㈠關於情報之搜集事項、㈡關於政治動態注意查察事項、㈢關於外動警察事項、㈣關於政治犯之偵查緝捕事項、㈤其他政治警察事項、

安慶 安慶紅卍會放賑濟貧

【中央社安慶訊】世界紅卍字會安慶分會會長詹秉定氏、鑒於值此冬令、貧民飢寒、嗷嗷待哺、爲普施救濟起見、派員實行挨戶調查、對極貧災戶、發放苞米麵粉云、

三新池 汽水盆浴堂 水汀開放 溫暖如春 地址：中華路三山街 A579

義合東磚瓦 南京和平門外東門村四〇號 南京金陵大學側潘家菜園三號 電報掛號二〇〇一號 電話三一七六九 三一七六八號 A574 自備汽車 取費低廉 代客運輸 穩妥迅速

火 敝公司承保各種火險 如承惠顧無任歡迎 總公司：上海外灘18號 南京：南英保險公司泰 地址：珠江路一六〇號 電話二三四一〇

有處當補 欲補及時 千金膏滋藥 補力周到 質地濃厚 純粹國藥熬煉 每瓶十五元 中央商場露西花店經售 購時請注意千金藥廠自造雙龍裊紋牌號

五淋白濁一盒斷根 利比兒 リーベル

淋病雖兇險不足爲憂 本劑之偉効可由上圖證實之

淋病何以難治、因已成慢性的淋菌、既竄入後部尿道而以粘膜爲堅壘、日益侵入於深處故也。而且副睪丸炎、膀胱炎等可怕的淋毒性變症層見疊出、而使治療更陷困難境地病情至此、則非電療法、洗滌法、注射法等尋常療法所能收効。如爲誇大宣傳所欺、而誤服劣藥則危險極矣

惟有靈藥「特製利比兒」對於新舊淋病、均奏効著顯、向有淋藥望塵莫及、即服藥之後藥質迅速透膜（腸粘膜）浸入體內僅以五六小時、而藥力發現、排出藍色尿液、尿內藥質滲透尿道粘膜進攻淋菌巢穴、使之殲滅永遠不能復發至於腸胃障害等不良反應絕對無有、誠爲使用安全奏効迅速之治淋聖藥也。

●各埠大藥房均有出售

經理 東亞公司南京支店 南京中山路九二號
總發行所 竹村製藥處 大阪市東區南久太郎町二

大陸西餐館 牛肉莊 中山路一一七號 電話二二〇九三號 中山路二一五號 電話 自製各種德式香腸火腿 選運青島黃牛肉 各種食品一應俱全

福昌飯店 全部歐美式 房間 浴室 清潔 餐廳 酒吧 衛生 多季 備有 水汀 交通 便利 適中 日金單位法幣通用
二樓餐廳 電話22577
三樓旅館 電話23372
五樓餐廳 電話23373
南京中山路五十七號

衡平法律會計事務所 律師 會計師 葉兆昌 所址：南京城內新街口糖坊橋三十八號

長春月刊 是銷售最多的時代消閑刊物
現在的刊物雖然不少但能使你消悶解頤的東西可以說沒有 這可用事實來證明
長春月刊便是應此而產生的刊物
每册僅售四角全年三元各地書店均售或向上海郵政信箱三二八五號函購

鼓樓東 公共行 A695 拍售木器 銀箱火爐 大小地毯 飲料結晶蒸溜水 電話三一四二六號 歡迎投拍物品等

遺失聲明

貴池梅癡因公晉京遺失所配白地藍字直書池州圖形自治委員會證章一枚（號碼遺忘）除另報告發給機關外無論何人拾得作廢特此聲明 汪梅癡啓 B2513

遺失聲明

茲因本人於民國二十三年畢業於日本岩手醫學專門學校歸國後經向廣東省政府領發註冊醫師執照一件於該省汕頭開業[illegible]中山路一一七號開始營業因此次事變將畢業證書及該省民政府醫師執照遺失[illegible]申請文件即日起作廢特此聲明 劉文雄（字慶利）醫師啓 B2577

遺失聲明

廣忠於廿四年[illegible]四月間向郵局立有[illegible]號儲金簿[illegible]已遺失[illegible]作廢[illegible] 彭廣忠啓 B2494

遺失聲明

茲有南京市政府衛生局調查股主任夏芝[illegible]遺失第四三四號證章一枚除已呈請補發外特此聲明作廢 B2521

遺失聲明

茲遺失市民證一張號碼爲九四四五〇號除呈請補領外特此登報聲明 西華門頭條巷十九號 姚玉喜啓 B2515

遺失聲明

民國十八年六月間於上海南洋醫科[illegible] B249[illegible]

關於官俸表

王曾魯

生活程度極端高昂之現時代，整個的社會，充斥着一片愁貧叫苦聲。尤其是薪水階級，首先遭逢了空前厄運，每月辛苦所得，頗多不足以維持個人的溫飽，遑論仰事俯畜。罷工請願之新聞，常占據報紙的重要篇幅，真是够悽慘的情景！

不審唯是：現在國府所屬的各院部會之公務人員，竟然也鬧着生活的恐慌了，據說中央各機關，不待月底發薪，早已預備一空，中下階層，雖衷吃卵糧，猶時時感覺捉襟見肘，衣食不周的苦痛，堂堂部員，號稱作官，其待遇尚有不如一普通工人之收入，比稍苦寒，因為公務員維持體面，顧及國家經費，所以不大為外界深悉。曖公請願之舉動，亦絕無發生，總算「深明大義」，「顧全大局」，但是物價的騰漲，日新月異，而俸給之收益，還是遠在八年前的標準，縱然也有晉級升等之規定。但黃牛與蝸牛一般慢的加薪速率，如何可以跟目前流線型式的生活程度相抗衡。

據上海金融界之報告：現今法幣一元，只值事變前之一角七分左右，則月俸六十元之三等辦事員，以及八十元的小科員，雖亦屬一官半職，其收入僅僅等於以前十元至十四元而已，追源溯本，未始非受戰爭之賜！

最近有幾個機關，雖嘗念及小官員的苦況，如發津貼，稍資彌補，但亦無劃一具體之標準，以致苦樂不均，同屬中央管轄機關而待遇各異，遂競相營謀，見異思遷，不安於位。此種情形，殊與行政效率有重大之影響。鄙意身為公務員者，固應共體時艱，堅忍刻苦；組政府當局，似亦須想一根本解決之方法，從速考慮修改官俸表，務與現行生活程度相接近，庶幾最低限度之生活，得有保障，各安其位，努力為國家服務。古人有言：『衣食足而知榮辱』，誠非虛語。基於此，代公務員呼籲也可，向政府貢獻意見也可。但公務員的官俸表實有修改的必要，或者另定其他的補救辦法才行。

變暖了的世界

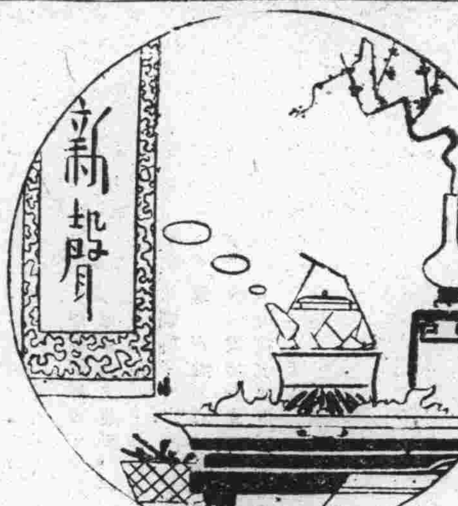

在過去二十年中，一般人們發現一種不平常的現象。那便是在北極圈內的冰雪已開始向北移動。天氣溫度逐漸上昇，愛好溫暖的氣候的生物，也向北方遷徙了。

一九三六年夏天，在格陵蘭東部，天氣十分和暖。從七月起，當地沿岸的冰塊都熔解了，直至北緯七十二度的地方。

同年六月，在列寧格勒的天氣也十分溫暖。一如二十世紀以來所僅見。一九三二年，小型的探險船，尼晉維支號，能够自由行駛於法蘭斯。約瑟夫地帶，開極北航行的紀錄，也是由於天氣和暖的原故。一九三五年，蘆可是從東北地帶的極北，直駛至北緯八十二度八十四分的地方，這是有史以來的第一次。

北極變暖的現象，引起蘇聯科學家的極大注意。一九二一年，尼晉維支教授，指出巴倫海的海水已逐漸變暖。這是由本世紀開始以來觀察所得的結果。

這是鐵一般的事實，在蘇聯北部冰結的大河，過去二十年中，一般的開始結冰的時間較遲，而融解的時間較早。在春天的時候，候鳥的北返也較早，植物開花的時間也有同樣的情形。

即如一九三四年，在列寧格勒地區的鳥櫻桃（比平常早一個月，五月十七便開花了，而比之前一世紀的中葉，杜鵑的啼聲，在早十天的時候，已經可以聽到了！

其次，許多愛溫暖的魚類，也逐漸向北遷移，沿着格陵蘭的海岸轉向東方，入加拉海。因此在巴倫海中，可以找着三文魚，鱈魚，和鯡魚的蹤跡。

但氣溫的上升，並不只是在極北和歐洲是如此，在南半球也有同樣顯著的情形。不但是在平原上是如此，在高山上也是一樣。

究竟是什麼原因呢？不久以前，有人以為這是由於暖流的影響，但這並不能解釋南半球氣溫的增高。現在已經有了證明，暖流的變暖，反而是受一般氣溫上升的影響。這一來，地面上大氣的循環速度也增大了。真正的原因，是要從地球以外去找尋的，即如地球所受的太陽熱力底增加。而這也是有兩種可能的。也許是太陽的放射熱量增加，也許是由於宇宙空間或地球的大氣層，對於太陽熱的吸收力增大。至於真正的原因，至今還未能斷定。

而且這種變暖的現象會繼續下去多少時間也不能預知，也許不久便會回復以前的狀態。在過去三千至五千前左右的冰期時代，曾經有一個時間，全世界夏天的溫度。比現在的還要高。但無論如何，這種現象，至今還得不到完滿的解釋。

由此看來，本年冬季的奇暖，也許不是反常的現象吧。（仲）

南京漫步

菜園

豆平

南京城，大得很，城裏菜園不少。

我看見了一個菜園怎樣的產生。

寓居的近傍，有一塊宅基，大概房子的木料磚瓦，給有些人拆去派用場了，只剩了一大塊地皮。

但地上還澆着水泥，那是原來的過道和院子。本來鋪地板的地方，自然是泥土了，六月裏是雜草叢生的，那是一處荒涼到足以使人懷想戰禍的地方。忽然之間水泥被人打碎撬起來，堆成了一道短垣，那地方因為我們抄近路常走的，所以很容易看到，不但水泥地全掘去，而且把泥土也翻鬆了。

隔了沒有多少詩候，已經一片綠油油的菜園擺在我們前面了。

這塊土地的主人，本來不知是誰，也不知現在何處，從事開墾工作的人，不知是那裏逃到南京來的鄉間難民，現在物價飛漲，大好一片土地，任其為廢墟，堆積着殘瓦斷磚，自然是可惜的，所以這個開墾，我並不反對，而且可以供給市民以蔬菜，十分可以嘉許。至於所有權云云，現在是亂世非常時期，的確很難管。

「我想最近照這樣子產生的菜園，一定很不少，」而中國人之重農的性格，由此可以知道。中國人常說靠天吃飯，完全是農人思想。對於此種傾向我認為是社會的退化，中國一定要工業化現代化才可以發展，一直靠天吃飯，必有沒飯吃之日。南京城裏的菜園，雖然供給我們菜蔬，但以事實而論，却是因社會受戰事之打擊而發生的現象，就可以知道戰爭所給予人的損失，所給予社會的影響。

就變遷而論，使人發生滄海桑田之想，而南京從太平天國以來，歷刼頻仍，迄不能恢復元氣，民十七以來，十年之間，南京的建設是大有可觀了，可是又遭逢到這一次的浩刼，其元氣何日可以恢復，是要看南京市民努力的程度了。

但是菜園子的簇生，不是我們所希望的，南京應有整個的建設計劃，由菜園子的存在，我們可以窺見南京的現狀，是還不能脫離靠天吃飯的思想的。在這一點上，我們不能拋棄樂觀。社會的進步，要努力的，我們不能不努力。滿街還破殘的房屋，滿城是新舊的菜園子，水潭，垃圾堆的南京，應該使得他趕快一新其面目。

有價值的人生

王京

凡是稍有思想的人，誰不憎恨現社會的空虛與矛盾，誰不詛咒現社會的組織與制度，那些富於敏感性與憂鬱性的青年，目擊心傷，怒焉憂之，因為缺乏奮鬥的勇氣，處處覺得人生的乏味，社會的可厭，世界的狹窄，自己的前途黯淡，不勝有「身世淒涼」之感，於是幻想着出世遁世的孤高生活，甚至厭世自殺的，蓋已數見不鮮了！

出世遁世，固然是錯誤的觀念，厭世自殺，固然是弱者的表示，但現社會又怎能逃避它的責任呢？我們應該看一看現在究竟是怎樣一個社會？怎樣的空虛與矛盾？有思想而富於敏感性的青年能容忍過去嗎？

這是一個空虛而矛盾的現社會寫真。

「它叫人吃飯不種田，穿衣不種棉，住屋子不造林。它叫人羨慕奢華，看不起務農。它叫人分利不生利。它叫農夫子弟變為書獃子。它叫富的變窮，窮的變得格外窮。強的變弱，弱的變得格外弱。它甚至要使不種稻的吃好飯，種稻的人沒飯吃！不種棉的人穿好衣，種棉的人沒衣穿！不造林的住好屋，造林人的沒房子住！」

吃好飯的人要想吃更好的飯，沒有飯吃的愈弄不到飯吃！穿好衣的要想穿更好的衣，沒有衣穿的更弄不着衣穿！住好房子的要想住更好的房子，沒房子住的格外弄不到房子住——！

在這樣空虛矛盾的社會裏人們，是多麼痛苦，又何怪意志薄弱的青年，要走向消極自殺的路上去，做了它的犧牲者了。

現社會既這樣空虛而矛盾，但我們認識了以後，不論為自己為別人，便不該消極，更不該厭世自殺，要把改造社會的責任，担在自己身上，和空虛矛盾的社會，作永續的鬥爭，以達到預期的目的。因為每一個青年為自己的前途與社會福利努力的人，在任何時期還必須和一切阻礙他打擊他壓迫他的逆境抗鬥，才是有意義有價值的人生！

社會愈矛盾，愈黑暗，愈不容我們出世遁世，更不容我們厭世自殺！改造奮鬥，是我們死裏求生的不二法門！

我的日記

（十一月三十日）

林下風

妻回家鄉去了，她對於京中生活感到種種不舒服，頗備長期在家鄉居住。寓中留我一人，孤家寡人，不成其為「公館」，為嫌寂寞，決計將寓中所有傢俱雜物悉數拍賣，自己捲起鋪蓋移居寫字間。

妻是昨天動身的，我也是昨天才搬進寫字間住下，房間寬暢，床鋪沿窗，睡在床上可聽到馬路上的車馬聲。居住冷僻的小巷中已半年，現在改換口味，聽聽煩雜的市聲，倒也覺得並無不合。

今朝醒來已不早，下床約八時半。匆匆洗漱，趕忙趕到。上午並無公事，祗是忙着為朋友寫了三封信。信是因某事向人家有所交涉，用辭頗費斟酌，說來頭頭是道。既理直氣壯，亦情意殷勤。何以亦情意殷勤呢？理由很簡單：去函非真交涉，研究法幣而已。

吃飯上飯館，由豆平付賬，據說算是賀我喬遷之喜。隨身搬一個鋪蓋，就是一件喜事，所以中國人喜事格外多。

飯後頗為忙碌，公事私事併在一起，弄得昏頭昏腦。平常在寫字間裏總要瞎三話四，大笑三聲，今天却連笑的時間都被剝奪了。

晚間和大弓閒談，想按日寫一點日記。日記這東西，大約喜歡弄筆頭的人都寫過，但連續若干年不息的寫者，恐絕無僅有。我來京之初，也寫了幾天日記，當時預定在京一日，記錄一日，可是不到兩星期，寫得無聊，臨睡執筆，總有無話可寫之苦。遂斷然自作聰敏，以為天下本無事，庸人自擾之，大可早點安眠。

現在又想到了寫日記，但從經驗得來，決不忘想連續寫幾年，僅想試寫幾天而已。今天是開卷第一篇也。

病的回憶

蕭緹

病的回憶是最有意味的事態，是痛苦，是酸辛，是甜是辣；是惆悵，是想思，是悲哀，是幸福，是死的恐怖，是生的歡樂？

有一個朋友，他是常常要生一些「微恙」之類的，案頭便整日離不了魚肝油呀，補力多呀，維他賜保命呀，這樣那樣的補養藥品。早晨吃牛乳，午餐吃雞蛋，晚餐吃麥片，有時也相信中醫的學說，不斷吃些關東人參，四川銀耳之類好在家裏儘有舊存的，不必用錢去買。按理，他該是很健康了罷！然而却常常接到他「昨因小病，未克赴約」的抱歉信，以說明他又在「欠安」了。如果天氣驟冷驟熱，他只好再到病院裏去「養痾」了。那時必有漂亮的miss給他送去妍麗的鮮花，精美的食品，和用了些巴黎香水的信紙寫就的比糖果還甜蜜的長信。那些語言真如果戈里所說，是想也想不到的。於是便引起了別的朋友們的羨慕，他們恨不得也病一下，臥床不起，以便得一點寶貴的安慰，就像孩子賴在母親的懷裏一樣。

便得到另一份外的乳食，另一個朋友却生了一種病症，醫師說他是患了「T．B．」。某一個冬天的某一個下午，因為工作的勞碌或別種的刺激，回家便發作了，怕人的血一次次從他口腔裏吐出。突然來到第三期。趕緊送醫院罷！然而錢呢？住醫院是要錢的；錢——他沒有。

後來，他也沒有死，死對他到沒有多大威脅，他不大怕死，使他難過的另外一樁事情；他尚有年老的母親，正在讀書的弟弟，和還沒有出嫁的妹妹所組成的家庭，是由他每月六十元的月薪來維持的。因為病，這他失却了一筆收入。當然這種病是不會有人來羨慕的，簡直他早忘却這個朋友了。

我曾經害過一次大病，真是生和死在那裏角力了，我該在這裏感謝親愛的友人和認真的醫生，他們幫助了我，使我沒有從我的位置上跌下來。

青年人在平時不會想到死的罷，因為它還離得那麼遙遠。然而那時「死」一却在我的腦中打轉了；死後別人在想什麼呢？怎麼想呢？……諸如此類；於是便幻想出一種景像；我的屍體直挺挺地躺在床上，或者已經埋葬了罷？坟上豎着一塊不小的石碑，人們便在批評和議論，當然那些話對我都不發生任何反應，因為自己已是不食人間煙火了！

白門白門哀

金謎

八 在廣東

（一四七）

「阿金！」素英叫娘姨道：「打電話到公安局請彭科長接話。」這是用廣東話說的，說後就不做聲的跑進內室去了。

娘姨如奉聖旨也走了出去，在客室中這時候只剩了世奇一個人。但是他的氣還未平息，便跟着素英追進內室去了。

「你怎麼可以走進我的內室來了！」素英駭得打抖的叫道。

「你的內室我怎麼不可以走進來！」世奇也高聲的說。同時看見那寫字台上有一個玻璃架子，內中是一張她與古冰生的合照。且而是素英坐在冰生的腿上。因此他的醋性大發便似叫駡的道：「啊！原來你的內室我不可以進來，就是有你們的這種合照在內啊！」

「哼！你有什麼權力，資格來干涉我的自由，我與別人合照與你什麼關係？」素英仍是不屈服的辯白。

「現在誰個能够管你呢？」世奇也忿怒的說。

「請大太接電話，彭科長等着的。」那娘姨走進屋來向素英說。

素英便又走出房來拿着了電話聽筒。

「喂……你是彭科長？我是劉太太，現在我家中有事，請派四名武裝來。」

「……………」

「愈快愈好！因為那是一個無賴，存心敲詐！」

「……………」

「不行！先逮捕以後，再補公文，你就代我叫人撰擬吧！」

「……………」

「謝謝你！再會。」講到這兒，她把聽筒掛上了。

世奇雖在屋中，素英說的這些話，是句句聽得清清楚楚的，不禁心中駭了一跳，想道：「素英一變而絕情如此，把我當成無賴敲詐的看法，公然去叫警察來抓我，我若不是有特務工作在身，自然可以同她爭論一場，現在晚間還有重要工作，怎樣可以同她去打官司呢！」

爐邊雜筆

社會不完全像學校。學校中的升級是循序漸進的，遲一年進學校的，遲一年始能畢業。小學二年級的學生比小學一年級的學生，到了畢業時仍然高了一級。社會上的情形可不是這個樣兒，早入世的人未必早成功，後起者大可迎頭趕上去。

（雨樓子）

專醫花柳 採用最新科學方法醫治男女一切花柳性病等症 淮海醫院 淮海路九三號（抄紙巷口） 電話二一五五七

廣通醫院 院址府東街中華路 包戒煙毒 用最新良法一二星期內徹底清除 鴉片白麵無痛苦亦無反癮等 住院如家 章程待索 統治內外花柳各科（精割包皮） 婦女痛經 醫師華達三

南京鍼灸療養院 門診部 療養部 一切疑難雜症 醫師李靖方

兒科專家 兼內婦科 中醫張仲樑 診所明瓦廊九十八號（原住新街口）

樵山醫院 院址中山路一二七號 專治內科外科性病科 特設電療科愛克司光 門診 每日上午九時至下午四時 星期日下午休診 祝節日全日休診 出診 每日下午四時至七時 星期祝節日休診

性病專科醫師 顧洪模 回京復業 專醫 遺精早洩 發育不全 神經衰弱 房事無能 花柳白濁橫痃下疳限日除根

博濟醫院 江寧府砂珠巷 時間 上午九時至下午六時

省二醫院 院址碑亭巷二四七 電話二一四六六 內外科 花柳科 小兒科 產婦科 女醫接生 包戒煙毒 院長醫學士任省三 產婦科女醫師任國華

廣東醫院 程立鈞大醫師 專門戒煙戒毒 院址中華路府東街

劉浩醫師 地址鼓樓大民會對面滿南路西橋口七十四號

中西醫師 李仲達

廣羣牙科醫院 招聘技師

天壽參藥分號 擇於一月十二日開幕 廉價一星期 特設代客煎送藥部 總號大香爐街二三號 分號珠江路中段三三六號

國醫楊伯雅子 楊紹伯醫室 朱雀路十三號

百齡醫院 招聘助理醫師

葆初診療所 謝惟仁醫師 統治內外花柳各科

擢俊良 梅毒專療

中青齒科醫院 招聘技工師

國醫推拿科徐希濤

新海洛斷癮

傳華痔藥社 唯一痔聖藥 痔靈散之功效

白敬宇眼藥

一粒靈 戒毒特效良藥

康福多 純淨及含鐵性 滋補 癆咳 治痛 戒煙 上海正德藥房發行 各大藥房均有代售

婦病良劑 調經素

梅瘋特靈 痛瘋聖藥 花柳對頭

打字

鼓樓新都汽車行 中山北路拾號 電話三一九四九

太平洋酒菜館 地址夫子廟貢院東街 電話二一七四八

新都飯店 地址夫子廟貢院街 特聘超等名廚 烹調高尚酒菜 各界宴會小酌 精製名貴筵席 應時佳餚細點

粵菜明湖春館 高上筵席 大小宴會 地址中山路四十一號 電話二一八五四

浙紹六華春酒菜館 地址貢院東街 電話二一七四七

萬全福記酒菜館 電話二三六五八號 精美禮券 地址夫子廟貢院東街

新開上海飯店 地址中山東路土街口北 本店京錫菜館特聘蘇錫名廚專辦高尚席堂佳製著名錫菜早晨麵點

大上海飯店

北京泰山飯店

新開吳宮飯店

双葉閣菜社

新中央粵菜酒家

樂園飯店

躍進滿洲國特殊會社之光輝業績

介紹滿洲特輯（二）

開發產業突飛孟晉　於建設途上獲有驚異成果

先進資本主義諸國經濟無統制之弊害、即資源開發、實業振興之利益排除一部階級壟斷之弊、以國民全體利益爲基調之東亞經濟之金融合理化、所謂爲結成東亞經濟同盟起見、廣求技術與資本於世界、重要經濟部門加以國家的統制、而目覩多種豐富賦存資源之開發、大同二年三月一日滿洲國政府發表滿洲國經濟建設要綱、該要綱中『有國防的公共公益的性質之重要事業、以公營或使特殊會社經濟爲原則』、明示義者確立特殊會社制度、

繼有『國防上緊要產業、或國防經濟上重要之基礎產業概依一產業一企業之原則、或最少亦以少數强力企業之育成爲宗旨特、殊企業在政府之特別指導監督下、圖謀當該企業之確立』之實業部聲明、特殊會社之所謂一業一社主義於是確立、在滿洲國特殊會社之重要地位、遂被決定、

如此產業開發之躍進、皆係因特殊會社之奮鬥而邁進、着着實現、但此突入完整與第二次五個年計劃之生產期之時、以東亞新秩序建設之樞軸的擔點、顯示名實相符之滿洲國於世界、劃期的特殊會社制度之光輝的業績、中日滿同盟之完成、於具備經由原本東洋和平之途徑之契機一點、滿洲國特殊會社之動向與業績、爲我等不得不深甚關心之事、今將此等各特殊會社之現況簡誌如左、

滿洲重工業開發株式會社

跟隨滿洲建國後治安之確立、鑛產資源之調查、亦逐漸實施計劃的、組織的廣範圍之調查、結果於各地陸續發見重要資源、以此『富有國滿洲』之推進力、開發優秀龐大之鑛產資源、以此等爲立脚、依一貫作業、促進重工業之綜合的開發、實現統制日產之滿洲移駐、康德四年十二月、遂有滿洲重工業開發株式會社之實現、此時歸其所屬者、有昭和製鋼滿炭、滿洲輕金屬、同和自動車、滿洲採金等五社、滿業爲此等會社之母會社、除謀子會社之發展亦再行設立新的子會社、期待導入外資採取大規模之重工業綜合經費方式

該社之事業目的爲㈠鐵鋼業㈡輕金屬工業㈢自動車製造業㈣航空機製作業㈤煤炭鑛業㈥對於金亞鉛、鉛、銅及其他鑛業等諸事業之投資、且指導及統制其經營、關於該社之獨占的經營爲㈠發行社債㈡處分利益金㈢關於投資資本等承認其特權、然而該社於滿洲國直接可以投資、現在指導及經營之會社有十社、公稱資本金十億一千萬圓、已繳納者八億千萬圓、滿業之投資額達七億四千萬圓、

又在日本內地之舊日產諸事業、皆由滿業接收、合併爲間接投資會社、形成鑛業、機械製造、造船自動車製造、化學工業、電力、水產、橡皮、火柴、土木等全產業部門之一大統合體、以上之投資會社合計日滿十九社、公稱資本金十四億四千四百萬圓投資額合計實達十億八百萬圓之巨額、

滿洲中央銀行

滿洲建國後、爲經濟建設諸工作之第一步者、即以先行統一幣制、及安定通貨爲急務、因此合併舊政權之機關銀行之各官銀行號、而設立滿洲中央銀行、但於建國匆匆之際、一切事情極爲混沌、遭逢本位制之歸趨、舊紙幣之整理等種種雜問題、其前途頗爲困難、但幸創立事務均着着進行、遂於大同元年公布貨幣法、滿洲中央銀行、及同組織辦法、在同月成立、由七月一日開始業務、

該行本來任務、爲調節國內通貨之流通、保持其安定、統制金融之特殊銀行、開業當時接收四行號之各營業所爲基礎、設總行於新京、設分行於奉天齊齊哈爾、哈爾濱及其他並置支行辦事處於全滿、合計有百二十八處之支店

但因國內經濟情勢變遷、漸次改廢、現在於全滿主要各地、有百四十五處營業所、其他在華北方面於多倫、張北、德化三地方、設有出張員事務所其後爲應付華北情勢之進展、設置張家口辦事處、而升此爲支行、廢除多倫張北、德化三處之事務所一方面於天津設支行、北京設辦事處、更鑑於日滿間資本之交流愈加頻繁、於東京開設支店、他方面又於上海柏林配備駐在員努力於研究海外事情、又蒐集諸情報、又爲對處一般經濟情勢之惡化動向起見、政府遂獎勵國民儲蓄圓謀儲蓄資金之運動、於同行內設儲金部、以五億儲蓄報國爲宗旨、高揭富家强國之旗幟、爲向滿洲國產業開發之側面的參加同時依低物價政策、期待國民生活之發展、中央銀行於金融界所負之責務、愈加重大性、同時其業績亦愈益發展、

滿洲電業株式會社

本一國一事業之理想主義的指導精神、而設立滿洲電業株式會社、以經營全滿之電氣事業、在過去四十餘年之悠久歷史、經過日俄滿華四國間之複雜多岐之過程、故滿洲國政府於建國一週年之大同二年三月一日、發表經濟建設要綱、除去資源開發彼一部階級壟斷之弊、爲圖謀經濟諸部門之綜合的發達起見、明示對重要產業部門加以國家的統制、且對電氣事業明確爲統一之經營、供給豐富低廉之電力之電業、創立大方針、於是在大同元年六月、關東軍特務部與滿洲國政府協議後、做爲日滿經濟統制遂行之階段、在滿洲決定斷行日滿電氣事業之統制方針、共後二年經過許多波折、於康德元年十一月、該社始行實現、沿國內產業開發綫、總得一手辦理、急速膨脹電力需要之大部分、該社之發電計劃、以八年度之急速度、預定擴充、爲完成如斯大擴充計劃起見、事業計劃年年急速擴大、合併當時之事業費、預算二千萬圓、如向五年度達到甚大額膨脹地步、併行於產業五個年計劃之進行、因北邊振興、開拓計劃之本格化的事業擴大、更因歐洲動亂之勃發、有事業計劃之編成等、今後三個年間所要資金更須增加、

又該社之施設、除去撫順炭礦、本溪湖煤礦、昭和製鋼所之自家用發電設備外、一切發電設備、大部分爲該社所獨占、更以全滿電氣事業之一元的經營大方針、對統制外之羣小小諸企業、實行收買、努力統制力之强化、

滿洲電信電話株式會社

本社係根據大同二年五月於日滿間締結之關於在滿洲之日滿合辦通信會社之設立協定條約、以全滿之電信、電話及其他電氣通信之統一經營爲目的、於同年八月三十一日設立之日滿合辦之特殊會社、設立以來、本社即努力於日滿兩國經營之通信事業、於間島之朝鮮總督經營之通信事業、北鐵府營縣營、民營通信事業及各、該沿線之通信事業之統合吸收、設立僅六年餘已完成全滿電氣通信事業之一元的經營、

今觀其業績電信事業成全滿公衆電信事業之一元的經營、全滿電報局現在爲七八七局、電報收發數年的增加四百萬件、康德四年度達四千五百萬件又至康德四年止、擴充日文電報之辦理局於全滿、電話事業六年末至現在電話局數爲一三二局、加入者一三六四〇名之收買已完了、七年六月至現在電話交換局所爲二二五、電話通話辦理局爲四六五、加入者總數達八七、〇〇〇名、日滿電信電話連絡之劃期的計劃之無裝荷地下電線、連接奉天亦完成、六年十月開始正式通話新京間之電線亦預定於七年中間開始通話、又亦爲華北蒙疆之電話連絡、放送事業康德七年六月至現在設置十五局於全滿、聽戶亦突破十八萬、

滿洲國產豆油向海外輸出時情形

滿洲炭鑛株式會社

擴大滿洲國內賦存之地下埋藏資源中、只煤炭一項、其埋藏量盛稱達二百億砘、爲達到此項燃料資源開發之國家的目的起見而誕生滿洲炭鑛株式會社、該社之使命爲實行新炭田之經濟的開發、圖謀煤炭之圓滑供給、依炭業統制而節減冗費、及依合理化的經營謀原價之低廉、圖謀需要調節、改善炭價之不均衡、以增進國民生活上之福利、依炭質之不用而選擇適當用途、現在滿炭經營之全滿炭鑛、爲直營者一六、傍系者五、全滿炭田大部分歸其所屬、直營炭礦之主要者有阜新西安、北票、鶴岡、密山復州、滴道、札賚諾爾、三姓、東寧、和龍、田師

村、城子河、恒山等最爲有名、投資會社則有營城子、彩松崗、琿春、舒蘭之各炭礦會社、東邊道開發、油化工業合成燃料、滿洲火柴、滿炭坑木、裕木煤礦、阜新製作所等、

滿洲新農業一利用機械開墾荒地

昭和製鋼所株式會社

康德四年十二月治外法權撤廢同時、昭和製鋼所由從來之日本法人變爲滿洲國法人、同時見到滿業之設立、同月末遂歸其屬下而爲子會社、康德五年九月十六日增資、股東全部由滿業接受贈資二億圓更於六年昇格爲特殊法人其出資內容滿業一億五千五百萬圓、滿鐵四千五百萬圓、

康德五年中急於提前完成計劃之第三、四期銑鐵增產計劃、與預定見到進步、完成爾伯工場之爐、此外該社擴展事業之第二製鋼工場着手建築、及平爐之基礎工事、與此連續之軌條工場及中板工場、對大部分建築甚見進步、又關於跟隨各節擴張事業之資金籌備、併用徵收股款與發行社債、

本溪湖煤鐵公司

故大倉喜八郎翁之部下發見本溪炭田、戰火未熄時其採掘由大倉組着手之事爲該社之濫觴、滿洲建國後於康德二年八月三十日因與大倉氏之合辦經營、增資一千萬圓、同時改稱株式會社本溪湖煤鐵公司、

康德四年滿洲產業開發五年計劃樹立、該社爲鐵鋼及煤炭大增產之一翼、着手於鐵鋼作業之實現、與鐵鋼及石炭之增產計劃、更於六年五月決定加入滿業、同時一舉增加資本金一億圓、

該社之事業、一、採炭事業本溪湖炭田之煤炭做爲製鐵用之骸炭（Coke）其質最良、如此始能構成鐵鋼王國本溪湖、二、製鐵事業、該社最擅長者爲凌駕瑞典銑之良質低燐之多量製出也、

滿洲映畫協會株式會社

該社正當徹底晉及國民教育及促進文化之要衝進而爲對內外思想宣傳戰上之有力武器、充分發揮其電影機能、爲宣揚建國之眞意、做爲國策的文化機關而設立者、

關於電影製作、先於滿系間除去其舊有之惡習、及提供健全娛樂、爲製作電影劇、文化電影、新聞片等、以當電影國策之遂行、又關於配給於康德四年十一月斷然全滿及關東州內之配給統制、並對電影輸入爲全面的統制、常設館之發展增設、及上映順序之改善、由巡迴開映爲教育及娛樂電影之圓滑提供外、新設開發部、圖謀於國內小學校及其他地方官民之間普遍發展小型電影、

新社址及攝影所之建築於康德四年十月在南新京黃龍公園以隣接丘陵地之五萬坪平地、投以三百萬圓巨資、於六年秋竣工、遂擁有世界的大電影攝影所、

甘粕理事長就任後、即於七年二月斷然改革機構、整頓新陣容、同時併由華北、華中電影、爲亞細亞民族之文化的融洽、東洋和平之光、或以爲思想宣傳戰之武器、邁進光輝使命之達成、

滿洲特產專管公社

該社爲大豆、大豆粕、大豆油等三種特產之專管之統制會社、該三種特產數年前、該農產物爲重要之滿洲輸出品、爲占據外貨、取得之王座起見、將此從來放任之自由機構、不但於國家不利且於國內其蒐貨、配給機構或價額決定之點、亦有遺憾、爲改善而對三種特產決行全面統制、康德六年八月發表特產專管制度實施要網、同年十月根據此要網公布重要特產物專管法、及施行細則及特產專管公社法、該社於茲誕生、

該公社之業務爲㈠重要特產物之收買及販賣㈡前記附帶之事業、㈢對於重要特產物加工業之投資、㈣重要特產物及加工品之品質改善關於新規用途擴張銷路等之調查、㈤助成其他行政府命令之事業等

日滿商事株式會社

在滿洲國本擴充生產力與沿物資配給統制之國策線、而飛躍之日滿商事株式會社、於康德三年十月創立、以圖謀重要生產資材之適當配給、及輸出入之統制爲其使命㈠鋼鐵類及煤炭之買賣輸出入、㈡前記以外之重要生產資材之買賣、及輸出入、㈢經營前記附帶事業爲目的、而販賣煤炭、骸炭、鐵鋼類、非鐵金屬礦物類、及其他硫安、曹達、礦油類、化學藥品類、就以府指令者、關於此等商品之配給統制尤其是、擔任國家的統制强化、跟隨時局之進展、滿洲國之經濟統制强化、因而增加重要物資之需給調整、爲及統制配給之必要性、遂漸成販賣會社之本社、即根據鐵鋼類統制法及關東州時鐵鋼類統制規則、以指令期待國內鐵鋼類之配給管理、及價額統制之適止外、更做爲非鐵金屬類、化學藥品類之國內生產品、及輸入品之一元的配給機關而活躍、如斯該社創立以來、未滿四載、雖爲日尚淺、但有如營業網、橫跨中日滿之樞要地域、設置支店、出張所、販賣所、出張員等七十七處、從業員亦超過二千名、辦理關係會社達二十餘社、其金額亦突破年額五億圓、

滿洲穀粉管理株式會社

本會社於康德七年一月改組社團法人滿洲製粉聯合會之後、以滿洲穀粉管理株式會社爲基礎、資本金一千萬元（政府出資金額繳納一半）做爲原料小麥及之統制機關之特殊會社而設立、該社㈠經營小麥及其他製粉原料穀等之買入販賣及輸出㈡受政府之委託辦理小麥粉及其代用粉之收納、回送輸入及輸出之事務、㈢高粱粉、包米粉及其他穀粉之買入、販賣及輸出、㈣麵袋之買入、販賣及輸入並麻袋之買入及販賣㈤前記之附帶事業、經營上列以外、受主管大臣特命之事業、該社之原料買付方法、係供㈠包裝用麻袋、成爲國營檢查、指定販賣人收買之以此供給製粉工場、又辦理小麥之輸入事業、此外並行小麥粉及代用粉之生產分配、要之麵袋由會社支給之、而爲會社一元的統制、決定僅由該會社一元的向海外輸出、

同合汽車工業株式會社

期待國內產業之開發、文化之普及、圖謀交通網之發達起見、於康德元年三月、做爲一貫的辦理國產汽車之製造販賣會社、而創立同和汽車工業株式會社、即該社爲將在滿國之汽車工業應付環境、日滿兩國間國防上之特殊事情而發足、實養成運轉手、由康德六年度以五年計劃、該爲汽車研究之設置、着手乘用車載重汽車、公共汽車、軌道之正規的研究、更因振興北邊、積極的開發北滿產業、鑑於汽車供給事業之重要性、於七年解冰期間、於哈爾濱着手建設汽車組立工場、

滿洲拓植公社

跟隨二十個年百萬戶之滿洲開拓計劃之樹立、以當此遂行之助成機關、於康德四年九月、在日滿兩國間以條約、設立滿洲拓植公社開拓事業復根據國策、排除營利主義爲日滿兩國之公共機關、

因而如同其他之拓植公社、對於融資不以金利爲經營之目的、將來預定由開拓圖出償還金、在土地國家管理之前、該社由整備取得之管理所有地、將佃種實作惟一之財源、其他作爲社債定款、對於此等社債之充當、該社鑑於爲元利之支給、資本金國策代行機關、在日滿兩國之下、附與特別保證、

滿洲鑛業開發株式會社

滿洲國政府於鑛業部門鑑於既往之實情、與新秩序建設之使命、期待依照强力之國家統制之計劃經濟之遂行、於經濟建設要綱上、此類開發明示須依特殊會社、其次於康德二年八月爲即應如斯新國情制定劃期的鑛業法、同時以同日發出之勅令、公布滿洲鑛業開發株式會社法根據此法作爲全滿鑛業開發之强力的實行機關、而設立本社、

該社之事業目的、一、鑛業資源之調查及採鑛、二、鑛材之取得及租材之設立、三、關於鑛業及製材事業之投資融資、及金融之保證等、關係鑛物有法定鑛物四十種中之三十二種、只有該社取得鑛業權、一般民間呈請鑛業、只限其餘八種、如煤炭鐵鑛等、限隨探礦調查之進展、陸續發見、着着進行開發、逐年增加、

東邊道開發株式會社

以通化省爲中心所謂『東洋之扎爾』之東邊道地域賦存之地下埋藏資源、即以埋藏量七千萬砘、鐵分含有率百分之六三、平均之大栗子溝、埋藏量一千萬砘、平均含有鐵分百分之五三、滿俺含有率百分之五之七道溝之鐵鑛資源爲中核、包含鐵廠子、五道江、八道江、之通化炭田、其埋藏量一億五千萬砘、其他煤炭石、耐火粘土等之龐大製鐵用資源圖謀此等資源之綜合的開發爲目的、做爲滿業之子會社、於康德五年九月、設立東邊道開發株式會社近時二道江製鐵所之建設同時着着進行特殊鋼製造工場建設之完成、一方面產業開發鐵道之敷設計劃與鴨綠江、松花江之豐富電力供給、相肩併行、

滿洲畜產株式會社

康德四年九月、依滿洲國公司法、設立滿洲畜產有限公司、其後因會社法之實施、遂改稱滿洲畜產株式會社、設立旨趣爲圖伴隨產業五個年計劃遂行之家畜畜物需給之調整、以資畜產產業之振興、及農村經濟之伸展、而以振興北邊、開拓國策等最有深切之關係、又該社爲使蒙疆地區畜產業之組織的向上、及同方面家畜資源之向滿洲供給圓滑起見、而設立蒙疆畜產股份有限公司（出資金額三百萬圓）更對經營改良家畜、增殖收買、配給及畜產加工業畜產業之發展等事業之團體、行以融資且對事業加以指導、亦包含此等外郭團體、而舉得統制之實、

滿洲航空株式會社

本社於最初建國同時、大同元年九月以日滿合辦之會社而設立、其後日滿間成立了解、日本航空株式會社開始東京、新京間之空輸連絡、繼又於康德六年十月於新京、奉天、京城間增設定期航空、開始與日航之福岡、東京線之連絡、此後該社更於奉天、錦州、承德、張家口之間及奉天、錦州、天津北京之間各開設定期航空路、通來七年間該社飛躍的發展之跡、誠堪驚異、創業當時僅有不過九九五餘之營業定期航空路、現在已突破一萬二千粁、成爲貫通東亞之大航空網而奏着東亞新秩序之建設譜、愈益進行其整備之步驟、

滿洲生活必需品株式會社

該社關於生活必需品部門、確立强力之配給統制機關、依此圖謀計劃的需給調整、必要數量之保確配給經費之縮減等、以之維持適正之價額、爲使政府之物價政策、易於實現起見、於康德六年二月誕生、而該社更荷負一朝有事時之所謂物資動員之重大使命、然而其統制辦理品目有砂糖、協和服及同服料、茶、膠皮鞋、地下足袋、澱粉、鹽鮭、軍手、軍足等之一切必需品、其大部分經由設於日本主要都市之事務所輸入、更經由全滿十九個支店、四十個配給所、配給官消、鐵道總局生計所、開拓團、各種消費團體、及小賣商等、最近該社將既存有力業者打成一體、設置輸入聯盟、統制肥皂、罐頭、海產物、乳製品、絹織物、洋品雜貨、陶磁器、琺瑯鐵器等之輸入、且統合全滿各都市之市場會社、對於生鮮食料品決定實施全面統制、

奉天造兵所株式會社

滿洲國兵器製造工業之確立、於國防上、及國內警備之充實上、爲極其緊要、而且焦眉之問題、故滿洲國政府以舊東北軍閥設立之奉天兵工廠爲基礎於大同元年設立株式會社奉天造兵所、專門製造國內之兵器、更鑑以該事業之國防的使命、政府遂於康德三年七月、改組爲特殊會社、爲獨占事業於國家之統制保護下經營之、除爲應現下時局之重大性外、爲滿洲國產業五個年計劃具體遂行起見、於大同六年六月進行增加資本金、得完遂兵器製造工業之飛躍的發展、該社事業之內容爲㈠武器、兵器器材及彈藥之製造修理販賣㈡火藥類及其原料品之製造販賣、㈢鐵道輪轉材料之製造、修理及販賣㈣器具及機械類之製送修理及販賣㈤金屬及其他各種材料及其製品之製造修理及販賣㈥上列附帶業務、

滿洲纖維聯合會

本會社係改組强化從來之綿業聯合會、並經政府定棉業統制法、力求生產之增進、原料並製品之需給調節、價格之統一、回顧自康德五年以來、在滿紡績業者、棉花並棉綿辦理業者、與關係當局行種種協議之結果、於同六年二月一日、創立官民結成一體中央公共機關之社團法人滿洲綿業聯合會、該聯合會辦理品目、祇限綿製品、其餘之一般纖維置於統制外、但此等統制外品之價格、自由昂騰無止境、致對綿製品之給制運營、發生若干障礙、因而更將人絹、人纖、絹等入配給、斷行一元的統制置於制統範圍內、對其輸入即於康德七年十月十日將該團改組擴大、設立社團法人滿洲纖維聯合會、於茲整備人纖、人絹並綿製品綜合的統制體制、示以對處纖維資材逼迫之衣料政策高度統制、且爲全纖統制前提之劃期的改組該會辦理之人纖、人絹布均限於大量者、日系做衣服用之小量綢緞類另受吳服（綢緞）統制組合之統

滿洲特殊會社一覽（康德七年十一月現在）

會社名	資本金（千圓）	目的	代表者
滿洲中央銀行	三0,000	中央銀行業務	[illegible]
滿洲石油株式會社	二0,000	石油採掘精製	橋本圭三郎
滿洲電信電話株式會社	100,000	電氣通信放送業務	廣瀨壽助
同和自動車工業株式會社	三0,000	自動車裝配製造	竹原傳
滿洲棉花株式會社	二0,000	棉花買入加工	横瀨花兄七
滿洲炭礦株式會社	三00,000	石炭採掘販賣	鮎川義介
滿洲採金株式會社	六0,000	砂金金鑛採掘	石川留吉
滿洲鑛業開發株式會社	五0,000	鑛業開發	竹內德亥
株式會社滿洲弘報協會	五,000	新聞通信事業管理	森田久
滿洲鹽業株式會社	一五,000	製鹽加工販賣	芝代二
株式會社奉天造兵所	二五,000	兵器彈藥製造	三村友茂
滿鮮拓殖株式會社	一五,000	鮮人開拓民事業	二宮治重
滿洲生命保險株式會社	三,000	生命保險事業	高橋康順
滿洲計器株式會社	八,000	計器製作販賣	松原梅太郎
滿洲林業株式會社	三0,000	伐木採木販賣	南正樹
滿洲輕金屬製造株式會社	八0,000	鋁製造販賣	吉野信次
滿洲興業銀行	三0,000	一般銀行業務	富田勇太郎
滿洲圖書株式會社	八,000	教科書印刷發行	駒越五貞
滿洲合成燃料株式會社	五0,000	液體燃料製造販賣	尾形次郎
滿洲拓植公社	五0,000	開拓業務	二宮治重
株式會社滿洲映畫協會	九,000	映畫製作配給上映	甘粕正彥
滿洲鴨綠江水力發電株式會社	五0,000	鴨綠江水力發電	野口遵
滿洲重工業開發株式會社	四五0,000	重工業開發經營	鮎川義介
滿洲房產株式會社	三0,000	土地建物管理金融	謝介石
滿洲油化工業株式會社	二0,000	液體燃料製造販賣	高橋康順
滿洲飛行機製造株式會社	10,000	航空機製造販賣	高橋寬之助
滿洲電氣化學工業株式會社	三0,000	碳氣製造販賣	山崎元幹
滿洲糧穀株式會社	三0,000	米穀需給調節	小平權一
滿洲硫安工業株式會社	五0,000	硫安製造販賣	南正樹
滿洲土地開發株式會社	二0,000	未利用地開發	梅野實
滿洲自動車製造株式會社	100,000	自動車製造	山本惣治
株式會社昭和製鋼所	二00,000	銑、鋼材製造	小日山直登
吉林人造石油株式會社	100,000	液體燃料製造販賣	野口遵
滿洲特產專管公社	三0,000	特產物需給調節	向坊盛一郎
滿洲生活必需品株式會社	五0,000	生活必需品輸入批發	島田茂
日滿商事株式會社	三0,000	重要資材批發業	小川逸郎
滿洲穀粉管理株式會社	10,000	小麥粉等需給調節	[illegible]
滿洲火藥工業株式會社	八,五00	火藥生產販賣統制	｜
計　三八社	二,四三二,五00		

滿洲準特殊會社一覽

會社名	資本金（千圓）	目的	代表者
株式會社本溪湖煤鐵公司	100,000	石炭鐵採掘、製鐵	大橋新吉
滿洲航空株式會社	三0,000	貨客空輸	[illegible]野正通
大同酒精株式會社	一,六00	酒精製造販賣	徐鵬志
大安汽船株式會社	三五0	船舶運航	倉田芳松
滿洲電業株式會社	三二0,000	電力電燈供給	韓雲階
滿洲曹達株式會社	八,000	曹達類製造販賣	西川虎吉
東亞鑛業株式會社	一,000	金其他採堀精鍊	川島三郎
滿洲畜產株式會社	一五,000	家畜輸入賣買	濱田陽兒
滿洲火災海上保險株式會社	五,000	火災海上保險	村井啓次郎
東邊道開發株式會社	一四0,000	東邊道鑛產開發	奧村愼次
滿洲共同洋灰株式會社	一,三00	洋灰販賣	竹內德三郎
滿洲葉煙草株式會社	10,000	葉煙草收買加工	長谷川浩
滿洲特殊製紙株式會社	三,五00	廢紙再生收買	飯島省一
協和鐵山株式會社	10,000	鐵鑛石採掘販賣	上島慶篤
滿洲炸藥株式會社	五,000	炸藥購買入販賣	松田雪三
株式會社石炭液化研究所	[illegible]	石炭液化事業	[illegible]
株式會社滿洲事情案內所	[illegible]	滿洲事情紹介	[illegible]
計　十八社	[illegible]		
總計　五六社	[illegible]		

慶祝中日滿親善關係確立

（次序不拘）

滿洲重工業開發株式會社
滿洲電業株式會社
滿洲中央銀行
滿洲電信電話株式會社
株式會社昭和製鋼所
滿洲炭鑛株式會社
株式會社本溪湖煤鐵公司
滿洲興業銀行
日滿商事株式會社
株式會社滿洲映畫協會
滿洲穀粉管理株式會社
同和自動車工業株式會社
株式會社奉天造兵所
滿洲特產專管公社
滿洲畜產株式會社
滿洲航空株式會社
滿洲拓植公社
東邊道開發株式會社
滿洲鑛業開發株式會社
滿洲生活必需品株式會社
滿洲國通信社
滿洲纖維聯合會
國際運輸株式會社
南滿洲鐵道株式會社

慶祝中日滿國交開始

介紹滿洲特輯(一)

東亞諸國協和提攜 貢獻確立世界和平

完成歷史的使命自今日始

我滿洲國四千萬國民素日即待望東亞各民族堅固結合、創造新世界秩序的到來、此次在南京由中日滿三國間、規定三國提攜協力之基本原則之共同宣言、正式簽字實爲確立新東亞建設之基礎、而爲我國民所不勝欣愉的、三國共同宣言的目的、爲三國間互相尊重政治之獨立、實現經濟合作和共同防共、以期文化的融通并收穫善鄰友好的實蹟、

此可謂世界史上特別値得提出的事實、唯能如此始可期東亞自主共榮的確立、東亞諸邦協和提攜進而貢獻確立世界的和平、我滿洲帝國建國以來本諸日滿一德一心的大義、邁進建設道義國家、舉凡產業的開發、民生的充實以及防共思想的徹底等、莫不具有驚異的進步、而達成東亞新秩序建設之樞軸的使命吾人不勝切望中華民國國民政府能以旭日昇天之形勢、向前發展與日滿兩國攜手、完成東亞興隆之歷史使命、

國際地位與日俱增 亞洲黎明先驅

躍進滿洲帝國全貌

脫離軍閥的搾取、以王道政治爲標榜、於東亞的一隅創建滿洲帝國、現在已經過八年、至於滿洲建國的意義、我們可以由建國宣言中詳細探討出來、所謂新國家建設之旨、一以順天安民爲主、施政必徇眞正之民意、不容私見之或存、凡在新國家領土內居住者、皆無種族之岐視、尊卑之分別、廣收人材、登用賢俊、獎勵實業、統一金融、開闢富源、維持生計、保東亞永久之光榮、而爲世界政治之模範、

由以上各點我們可以知道新國家由從前的黑暗政治脫離出來、完全尊重民意、本照庶政一新的新國家建設的理念爲出發點的、換言之、也就是抗拒歐美資本主義的侵略政策和赤色思潮而蹶起、爲亞細亞黎明的先驅、日本對此三千萬民衆不惜傾注全力來支援、從日俄戰爭驅除俄國滿蒙侵略之魔手、以近來卅年間所得之尊貴之經驗和偉大的實力、努力於培養扶助此幼弟之成長、所以在昭和七年九月遂在列國之先毅然**承認**滿洲國、同時并互相交換議定書、爲東亞永久的和平締結兩國防衛的盟約、於是成立了日滿不可分的親善關係兩國國交與日俱增在康德二年(昭和十年)四月我國皇帝陛下親自訪問日本、具顯兩國國交、以日滿德一心的信念而確定兩國邦交的基礎、

政府自建國以來即努力於整備近代化法治國家的體制、自康德元年**帝制**實施以來、即規定現行六章四十二條之組織、明示了立憲君主政體、人民之身體自由、財產權等由前大同元年、公佈人權保障法、設定共權利、中央行政機關在國務總理大臣之下掌管行政機務之最高機關有國務院、在國務院之下有治安、民政、興農、經濟、交通、司法六部和興安外務兩局并總務廳、總務廳可謂爲國務院之中樞神經、直轄官房、企畫主計、法制、人事、統制弘報及地方七處、總務長官受國務總理之命令統轄之、現國務總理爲張景惠氏、總務長官爲武部六藏氏、一方**地方**行政機構與整備同時并行、廢止舊政權時代的封建式之地方分權制、以形成近代的中央集團國家爲第一目標、整備刷新、行政區劃由從來的四省制經過數次的變更、改爲一特別市及十八省、由於政治機構的整備、國家財政的安定貿易的伸長、產業交通的開發、文化的向上、各方有驚人的進展、由遠方而來歐美的視察者目覩此發展之情狀、交概皆驚嘆爲『世紀之驚異』

建國當時匪團頗爲出沒於各地、阻止各般建設工作、但此由於皇軍之協力國軍之精銳化及警實力之滲透、在極暫短之時期內肅清、現在幾乎民衆安居樂業、邊陲清寧的狀態、**國庫**不僅用於國內各處的治安工作、在去年夏季蘇蒙軍侵犯國境時、西北部國境地帶之諾門汗事件、與日本軍相協力、努力奮戰、發揮偉大之建國精神、而使中外充分認識其實力、又四圍之情勢、不獨要靖國防體制之強化、而且在本年四月又公佈制定了國兵法、附隨國情之整備、日本率先承認滿洲國之獨立已如上述、在國際聯盟不承認決議之後、繼續於康德元年有中美薩爾瓦多之承認、翌二年與蘇聯特爲侵略東方之大動脈延長一千七百餘粁之北滿鐵道、讓渡交涉成立盟邦日本到康德四年十二月又撤廢其在滿之治外法權、并且實行移讓滿鐵附屬地行政權之劃期的行動、同四年末有意大利承認、繼續至五年有德國承認、於是便開始締結修好條約、及交換公使等、繼續滿德協貿易定實行擴大等國交頓加親善、更從同年春季起有意大利親善使節團及經濟使節團來訪、這期間與意大利之間又締結了修好通商航海條約及日滿意貿易協定、由於這樣**國際**關係的緊密化、康德五年七月又以韓經濟部大臣爲團長派遣訪歐修好經濟使節團一行先至東京、順次歷訪意大利、德意志、波蘭、西班牙諸國、亘半年間達成使命、載譽歸來、以後又有與西班牙之相互承認與波蘭之修好協定、匈牙利及斯洛伐克之承認等、繼續與歐洲開展開國交、并於康德六年二月滿洲國政府加入日德意防共協定同月九月世界大戰勃發以後、以德意樞軸爲中心之世界新秩序創建之機運、入本年以來益見熾烈、九月日德意三國成立協定、我國上下朝野一致聲援、繼至十二月羅馬尼亞國又正式承認我國、由於以上諸般國際地位向上發展諸點觀之、實在可以充分洞察我國國力充實之全貌、現在於國內設置公使館者除正式承認國之外、英美法等合計二十餘國、與中國國民政府及蒙古聯盟自治政府成立時交換代表締結親善關係以至日者更不待言了、

富麗堂皇之國務院廳外觀

滿洲資源之開發

東亞新興國滿洲、爲我新秩序建設之據點、第一、物的資源豐富、第二、以大和民族爲中核心、實踐民族協和爲其使命、滿洲建國以來對此兩點施以最大努力、今滿洲之豐富資源、對戰時日本有莫大之援助、至於物的資源滿洲國之任務與開發狀況如何、茲就緊迫國際情勢下、自爲國防上不可缺之煤、鐵、石油、硫黃四大原料、鋁、鋼、鉛等非鐵金屬及鹽、石灰等重工業資源觀之、東亞三國大體如左表所示、

	煤	鐵	石油(包含液化石油)	硫黃
日本	有不足	少有不足	少有	有餘
滿洲	有餘	有餘	有餘	稍有不足
中國	有餘	有	無不足	無不足
綜合	有充分	有充分	有不足	有充分

	石灰	銅	鉛	鋁鑛	鹽	膠皮
日本	有餘	有不足	有不足	少有不足	少有不足	無不足
滿洲	有餘	有餘	有餘	有	有餘	無不足
中國	有餘	無不足	無不足	有餘	有餘	無不足
綜合	有餘	有不足	有充分	有充分	有充分	無不足

東亞新秩序建設在經濟方面、唯有確立中日滿自給自足經濟在自給自足經濟重要基礎之重工業資源上滿◉國貢獻之大、觀諸另表、即判明矣、

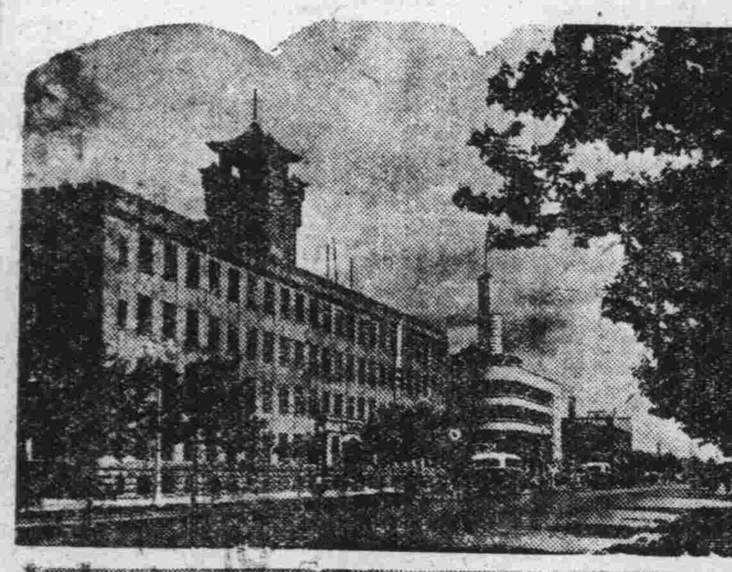

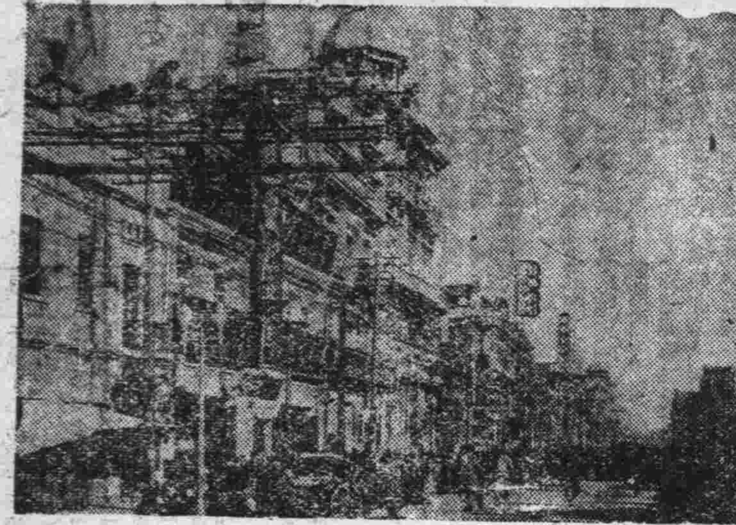

新興滿洲國(照片由上而下)
一、國都新京大同大街
二、工業都市奉天之市街
三、國際都市哈爾濱之白俄教堂
四、和平鄉承德離宮外觀

滿洲帝國協和會

舉國一致實踐組織體 與政府成爲表裏一體

滿洲帝國協和會、與滿洲建國同時誕生、係建國精神體之組織體、其使命乃在建國精神之顯揚與實踐、

組織網與會員 基本單位爲分會、置中央本部、首都本部、省本部、縣(旗)市本部爲分會之統制機關、現在擁有會員百五十萬人、

聯合協議會 設有協和政治的實踐活動精讀之聯合協議會此會反映民意於政治、同時向國民滲透政策之眞義、王道政治之眞面目、賴於此協議會之健全發達者甚多、聯合協議會分爲縣(旗)市、省、全國之三階段、協議決定事項、不以法律的強制、按道義的實行與政府表裏一體之意義即在此、本諸道義的解決、

青少年團、義勇奉公隊 爲養成次代之協和會中堅會員、亘全國設立青年訓練所、已有四萬三千人訓練畢業、此外尙擁有團員四十萬人之青年團、少年團、又設有使分會員中最優秀者組織化之協和義勇奉公隊、

工作之概要 精神工作方面、發揚建國精神、舉行排共運動、實踐國防觀念之徹底化、建設國民、立於滿日一體關係上、諸民族協和、基於東方道義、建設新世界厚生工作而即應日滿應時體制、展開健全生活運動、富家強國運動、並利用鴉片斷禁促進運動、文字普及運動、圖謀國民生活之充實、至於宣德達情工作、由分會之活潑日常活動、又藉各級聯合協議會、官民協力、期擧上意下達下意上達之實、

滿國的四大國策

致力開發北邊振興民生

東亞新秩序建設據點之滿洲國、以康德三年(昭和十一年)決定爲日滿一貫重大計畫之開拓政策、翌四年初起着手之產業開發五年計畫、六年五月決定之北邊開發計畫、再加自本年度起特置重點之民生振興政策、作爲現下之四大國策、向其遂行邁進各國策會社分別擔當所定之分野、以期其完成、

開拓政策 滿洲農業開拓係日本人入植滿洲、以勤勞生活示於四鄰、成爲滿洲國之農人核心、實現民族協和、日滿不可分關係、爲其使命、當著手時、逢着種種困礙前途之困難、其成功頗屬疑問、康德三年、日滿兩國政府斷乎決意將此作爲兩國之樞軸國策、樹立二十年、百萬戶五百萬人之龐大根本政策、開始本格的出發、其後、特設其掌管機關之開拓總局、關於購買入植地及入植事宜之斡旋融資等助成由滿洲拓植公社及滿鮮拓植會社(朝鮮民關係業社)任之、與日本保持緊密連絡、進行計畫、此兩會社將於最近併合、成爲一體、試觀事業經過、雖以農民主、最近形成商、工、漁、林等多種多樣、青少年之入植者亦節節收得所期之成績、得生活之安定而迎新娘之家庭、相繼產生大陸兒、到處呈發展氣象、

產業五年計劃 本計畫係以強化日滿一體之國防經濟爲目的而立案者、第一次案自康德四年(昭和十二年)起實行、嗣因中國事變之勃發與國際情勢之變遷、於康德五年加以大修改、第一次改計畫資金爲卅三億圓、修正計畫則倍加而爲四十億圓、由於物價昂騰及其他事態、由四十八億圓竟改訂膨脹至六十億圓之巨額鑛工業方面、本年度以後除置重點於鐵、煤之增產外、且謀液體燃料等之增產、電力方面、鴨綠江松花江之電事業、節節進展、工業飛躍的發展、頗値期待、而農產方面之開發目標、計有大豆、高梁各四百五十萬噸、粟三百五十萬噸、玉蜀黍二百二十萬噸等、

北邊振興 開發與蘇聯接境之北邊七省、以謀交通、通信之完備、產業之振興、居住民之厚生、樹立三年計畫以新設鐵道網、新修改築一萬餘公里汽車網、擴充電信、電話、無線電、發電、給水及助成其他各種產業爲骨幹、編入所要經費十億圓、

厚生政策 自本年度起特置重點者即此民生安定並向上政策是也、限於資材許可範圍內、力求保健衛生機關之擴充、一新使禁煙總局獨立、俾期鴉片麻藥、徹底斷禁、教育方面爲普及初等教育計、努力增設學校改善教師待遇等、大學的設立亦逐漸增多、免除大學之學費、

滿鐵光輝事業

建設鐵路突破一萬公里 卅餘年來貢獻極爲偉大

滿鐵由於日清日俄兩役之戰果、明治四十年由半官半民之日本法人創立迄今卅餘年、爲大陸國策遂行之前衛機關現在資本金由今次增資六億共達十四億圓、社員十八萬人、加上社員外之從事員、共達三十餘萬人、

主要事業(一)突破一萬粁之鐵道及二萬餘粁國有自動車路線、大連港以下諸港灣北滿江運其他拓植、產業土地、愛路等附帶事業所包含之交通部門(二)以撫順炭礦爲中心之鑛工部門、(三)亘東亞全體擔當國策的調查研究之調查部門等三大事業其他尚有投資會社、傍系或關係會社七十社、故該會社確爲名實相共冠絕世界偉容完備之國策會社也

交通

鐵道 爲滿鐵之樞軸、其成績如何、立刻能影響到滿鐵全體、昭和十三年度鐵道之收入約爲會社全收入之五〇%、純益九千七百十二萬圓、以去掉其他不生產業之純損、尚得總體之純益七千二百八十八萬圓、可稱滿鐵之支柱、迄於本年一月滿鐵所管鐵道計社線十一線國線四十二線、北鮮線七綫、合計六十綫、其總迫長約爲一〇四四六二四粁、社線爲連京線、安奉線加以其他支線、約一、二三〇餘哩、橫貫滿洲國中樞部、爲國際交通路之大幹綫、滿鐵於過去卅年間會對此傾注全力、自昭和十一年以來、置於新設之鐵道總局管理下、藉期全滿鐵道經營實現一元化、然其該路線於輸送徑路、之收益率上、依然占據毋線的位置、

國線即滿洲國有鐵道、總延長最初僅二、八一三九哩、後來委託滿鐵建設新線、由該社之不屈不撓之努力、又加上由蘇聯接收過來之北鐵、故至本年一月迄營業哩數已達八、八六二哩八矣、

北鮮線爲日滿交通之最捷徑路、地控北鮮三港、與京圖線接續成巳字形鐵路、昭和八年以來受鮮鐵委託經營、其後返還之議起、除雄基港及雄基上峯間路線外、其他各線及清津港近將返回鮮鐵焉、

水運 滿鐵之經營港灣與鐵道共佔極重要地位、設備投資之事業費超過一億圓、年收入二千三百萬圓、支出千五百萬圓、經營中之埠頭除堪誇爲世界有數之大連港外、尚有旅順、安東、營口、羅津等港、委托經營中者有清津、雄基、河北、壺蘆島四港、傍系於日滿倉庫經營委託之川崎大阪二埠頭、於大連汽船經營委託之上海埠頭等、

至於滿洲國內河川之水運事業、亦委託滿鐵經營經營港中以大連港所持地位最重要、係東洋第一自由港占全滿貿易之八成、已成第四埠頭、陸續更將築造第五第六埠頭、

北鮮羅津港、係滿洲國北部門戶、擁有廣大的北滿與地資源、故其發展定可期待也、

汽車 昭和八年二月九日、滿洲國將國有鐵道港灣水運事業自動車等經營事業皆委諸與滿鐵、同時產業、五年計畫樹立、中國事變忽起故乃積極的擴大方針、是猛烈躍進的記錄、當鐵路總局開始業務時僅有熱河線、北票朝陽間、不過僅四十五粁、至昨年末已延長至二萬餘粁、故對於軍隊的討匪工作、治安的維持、產業的開發、皆能擧以莫大效果也、

附帶事業 隨同滿洲國行政機

鑛工

關及其他國策遂行機關之發達整備、滿鐵仍如從前亘產業全部而不認有多大關聯、然而開拓鐵道實應積極協力滿洲國之產業開發、一面爲使其受委託而經營之國有鐵道經濟化、且順應現下之事態、而培養國線沿線之輸送資源、而肩爲必要、故乃本滿鐵之使命、置重於重要且效果的事業上、努力對滿洲國產業開發五年計畫及北邊振興地帶並開拓政策等貢獻良好的效果、

滿鐵經營之炭礦、除撫順外尚有四處、均置於撫順炭礦管下、由來與鐵道之綜合經營、頗能予滿鐵之收益以若干於伸縮性、財政之基礎頗強固、最近更向日本內地增送煤炭、甚佔重要地位、按採掘煤九百萬噸、附屬事業有發電、瓦斯、其他工業及製作機械、並經營土木、水道及其他都市文化事業等、昭和十三年、礦業收入約一億六百萬圓、僅次於鐵道盈金、近時雖然需要增大、然竟製出不依賴資源之液體燃料、由液體油類和煤液化法製出、故不出數年後日滿燃料集團之自給自足定可確立、頗値注目、

調查

滿鐵以國策會社之立場從來常行一般廣汎的經濟調查立案、自然科學各種研究等、此種結果、例如於撫順之製油煤液化、或大豆工業等企業、對滿洲產業界之貢獻匪淺、自昭和十三年四月職制改正後除中央試驗所及試源館外鐵道、衛生、農事、其他各試驗所、全部分離、翌年四月一日、乃將調查機構擴大、於茲逐與鐵道、炭礦共爲滿鐵三大事業之一、

即隨同擴充在大連之調查部之同時、於哈爾濱、北京各設分所、華北經濟調查所新京、上海、東京之東亞經濟調查局、係滿鐵直屬者、尙供擔當調查南洋方面、

滿鐵調查部與鐵道之運營、共爲該會社之使命、爲對應展開產業開發之新情勢、現正專念進行諸般調查、其管下有名者爲中央試驗所、

國際運輸會社

國際運送株式會社、爲滿鐵脈路相中一心協力、於謀究若手足從事活躍、對抗中北滿貨物之南下、爲我東鐵道之獨榮主義、爲我北進政策同時以貢獻東亞資源之開發、產業之振興並助長發展國際之交易等等雄大意圖下、而於大正十二年六月設立、大正十五年八月因爲日本內地、發生運、送問題、同時、由於日本內地以外地域之業務、脫離日本內地關係、故誕生國際運輸株式會社其後克服、幾多難關、興軍、滿鐵合爲一體、致運輸報國、嗣於昭和十二年十一月治外法權撤廢之前後、於奉天、設立同名滿洲國法人之子會社、然營業之實際、仍行兩社渾然一體之運營、遂於翌十三年八月設立資本金百萬圓之豪運輸公司、一方於中國業已於天津上海等設有支店、同年九月在北京設置支社、竟伸長至華南之香港、廣東各地、同十四年六月、併合松黑運輸公司、同時在哈爾濱設置北滿支社、以期北滿業務統轄之圓滑、並確立通應北邊振興策的體制、

社長爲酒井清兵衛氏、資本金大連本社一千五百萬圓奉天本社一千四百萬圓店數共達六百零五處、主要業務、爲海陸運送、勞力包工、倉庫營業、保險代理、金融、委託買賣等

滿鐵關係會社

交通運輸
大連汽船 大連
日滿倉庫 東京
大連都市交通 大連
國際運輸 大連
營口水道交通 營口
福昌華工 大連
華北交通 北京
青島埠頭 青島
滿洲航空 奉天

工業
大連船渠工 大連
日本精蠟 大連
大連窯業 大連
滿洲化學 大連
大連工業 大連
南滿洲瓦斯 大連
撫順洋灰 撫順
滿洲特殊製紙 新京
滿洲大豆工業 大連
東洋窯素工友 東京
滿洲電業 新京
滿洲曹達 新京
昭和製鋼所 鞍山
滿洲紡績 遼陽
南滿洲硝子 大連
滿洲石油 新京
滿洲豆稈纖維 開原
滿洲鹽業 新京

鑛業
大滿採金 新京
山東鑛業 青島
復州鑛業 復縣
滿洲鑛業開發 新京

商業
登瀛閣 大連
新京官營取引所 新京
日滿商事 新京
湯崗子溫泉 湯崗子
安東市場 安東
錦州市場 錦州
大連火災海上 大連
奉天中央卸賣市場 奉天
哈爾濱取引所 哈爾濱
滿洲火藥販賣 奉天
撫順市場 撫順

興業、拓殖、農林
大連農事 大連
滿鮮林木 安東
日滿事業 大連
鮮滿拓植 京城
滿拓公社 新京
滿洲林業 新京
北支那開發 不動

不動產包工建築
包工滿洲不動產 奉天
元山海水浴 元山
東亞土木 奉天
阪神築港 大阪

映畫通信
滿洲映畫協會 新京
滿洲電信電話 新京